【一】 第三千三百八十七號 The Chosun Ilbo. (The Korea Daily News) Seoul 【火曜日】 昭和五年六月十日 【第三種郵便物認可】 【日刊】

朝鮮日報

九日夕刊八面

社說 戰局尖端의推移

—困惑中의中國南京軍—

一

最日主力戰에들어간 中國戰爭의形勢를敍述하야 北軍大勝을報하는것이 遽然信憑할수업는바를指摘하얏섯다 그後에도 中央軍의 平漢線에의進出도許昌을完全占領함에 미츠가前에 關封方面의 西北軍이거긔에移動防戰케되엿고 關封東方에서의 中央軍의再攻擊도 昨月三十日三十一日에 걸치어猛烈한바잇섯스나 主로西北軍이內線作戰의長點을잡고 孫良誠 鹿鍾麟 宋哲元等軍이 百戰의經驗과 最後的인突擊을 試함에依하야 다시失敗에 돌어가게된것가트다 이와가티戰局이中央軍에게不利한傾向이 잇슴으로 平漢線方面의 徐源泉 王鈞玉等 閻孫傳芳係및其他의雜色軍은 遲疑觀望의 態度를가지서 中央軍으로서는 蘭州를進擊하야 北軍을腹背로衝히려는策戰이 적지안케翻弄되엿스며 그동안에새로운危險이發生되어 戰局의尖端은 突然그方向을밧구게되엇다 그리하야中央軍이七分 勝味이든點으로부터七分危急한狀態에 逆轉하게된것이다

二

北方에잇서 傅作儀 張蔭梧等山西軍이 津浦線으로南下하야 濟南을威脅하게되것이 一大事이오 李宗仁 白崇禧等廣西軍과 張發奎의左傾分子를多分으로가젓다는軍隊가 衡陽湘潭等 湖南의要地를席捲하고자못猛烈한氣勢로北上하야 고대武漢을衝擊하려는 氣勢를보이는것이 一大事件이다 濟南의韓復榘軍은 累累敗退를報하나 모다信憑할바아니엇섯고 今日의入電은 石友三 王靖國等馮系와 山西軍이 서로시새워濟南을占領할것을傳하니 往年의張宗昌이 北으로李景林을驅하고 泰安 肥城의線에서 直隸派의北進軍을擊破하든 奇勝은期키어려우나 濟南을拋棄하야兵火의답삭이를벗겨주고 前記泰安 肥城 平陰 東阿의線을直하어 歷山과 格馬山의險要를 阨할도 一作戰일것이오 만일徐州 碭山의線에後退하야全然防禦的邀擊을하기로하되 戰線을短縮하고 兵力을集中키로하면 비록雜色軍의 離反者가잇더라도 그대지悲觀할바업슬것이다 더욱히蚌埠에물러가서 淮河線을비(枕)고안저 最後的防戰을한다는것은 中央軍의孤城落日을보기前에는 잇기어려운일이다

三

韓復榘는 中央에對한忠誠을保障할수업스되 그로서北軍에돌어가기에는 時期가느젓고또가서容身할餘地가업스니 韓이이케石友三과聯結하야 獨自한基業을맨들수업는以上에는 아마中央側에머물를밧게 업슬것이오 이方面보담도 目下戰局의尖端으로된것은 岳州方面의新戰線이다 廣西軍의侵入을보고何鍵, 劉文島等의中央軍은 急遽退却하야主力을岳州에모으고前衛는汨羅에두어 洞庭湖를東岸에기대고 北進軍을邀擊코자하니 長沙는元來所謂平川曠野의영이오 岳州에比할바아니라 岳州에는何鍵 夏斗寅軍의밧게朱紹良 陳紹寬等水陸의增員이잇고 醴陵 萍鄉으로 南昌方面에迂廻하는 張發奎軍은 雲濰平外諸軍의出動이잇스며 以外에譚道源 錢大鈞等諸軍의援應과 멀더는 毛炳文魯滌平等廣東軍이 長驅하야 廣西軍의背後를 衝는바잇스니 湖南의戰局은 遽然中央을 爲하야悲觀할理由가업다 西의岳州와東의南昌은 洞庭 鄱陽等의湖沼를隔한長江의最要害이라所謂戰時必爭의영이나 廣西軍이勝利한다면 所謂天下의 形勢가一變하는事으로되려니와 廣西軍이擊破되는날에는 中央軍의士氣가大振하고 北軍은結局不利를免치못할것이다

四

今次의擾亂에 蔣氏는攻勢를맛무게하야 몰어어馮閻兩軍의結合을굿게하엿스니 中央軍不利는이에因함이다 그러나西山派 改造派는 依然結合되지안코 閻馮路派의暗鬪는 山東의占領에도나타나는것이다 하물며往年蔣介石氏의 下野로因하야軍官學校系를中樞로한 蔣系軍人들이 酷甚한零落의運을맛보든것은 그들에게아즉도똑똑한바일것이오 危機에臨한오늘날에그들의奮戰은 생각할만하다하물며또雜色軍의向背는아즉도戰局이決定的으로되는에를 기다리는것이다 曠日彌久하면軍需가豐富한北軍이 오히려不利할것이오 戰局은中央軍을爲하야크게悲觀할바아니다 다만中央政府의威信과 蔣氏의地位가이미 前日의比가 아닌것만은드되어否認할수업다

馮氏가蔣氏에게 停戰勸告狀을發送

彼此에無益이니此際에停戰코 連袂外遊키를希望

(南京八日發) 馮玉祥氏는七日朝蔣介石氏에게左의內容의自筆書翰을飛行機로歸德上空에서投下하얏다

只今兩軍은膠着狀態로貴軍은 關封一城도攻略할力量이업고我軍도亦徐州를奪取키不能한事情에잇다이以上戰鬪하야無益한犧牲者를出하기보담이時機에余는貴下와停戰하고連袂外遊하기를希望한다

右에對한蔣氏의態度는七日歸德에서中央軍最高幹部會議를開하고協議한바只今陳調元氏에게大兵을與하야北軍左側背에向하야迂回運動을決行하고決戰을急하게하고잇다蔣介石氏가直時馮氏의勸告를應할理가업고暫時不問에附하야그結果를보아決定하리라고觀測된다

山西軍濟南入城說

韓氏石軍에게無事授受를提議 北軍濟南城에切迫

(北京八日發) 各中國側의入電에依하면山西王靖國軍은七日午前四時에濟南에入城하얏다고報하는바確實한方面의消息에는山西軍은黃河를건넛스나對外關係를考慮하야濟南을包圍하고잇고韓復榘軍은本日中에退城하야山西軍이入城하리라고觀測中이다

(北平八日發) 黃河南岸으로부터東進中의石友三軍은七日午後長淸을占領하고山西軍과呼應하야濟南郊外에切迫하얏다韓復榘氏는石軍에게濟南城의圓滿明渡를말하얏슴으로石友三氏는今曉考城에서自働車로長淸으로向하얏다

濼口砲擊은妥協困難

(濟南八日發) 濼口北岸에對한砲擊은一時中止의命令을發하야妥協解決하리라는說이잇스나領事館駐在武官은難信이라고否定한다膠濟沿線의部隊는周村에輸送하야軍郎方面으로集結中이다同方面의形勢로서는妥協氣分은全無하다

濟南城落後 山東實權의歸趨

石友三軍이頗有望

(北平八日發) 濟南陷落後果然何人이山東의實權을把握할가그結果如何로서北方時局에一暗影을投下하리라고念慮되어잇다濟南入城軍이山西直轄이될것은確實하나當者閻、馮의約定에依하야石友三氏가山東統治의委任을受하고이미津浦線德州에臨時山東省政府를設置하고石友三은自身이首席이되어各機關首腦者의任命을하얏슴으로山東軍이讓渡를不肯하면一讓은不免할터이라한다(寫眞은陷落說잇는濟南)

平漢線中央軍 臨潁을拋棄

(北平八日發) 平漢線中央軍은臨潁을放棄하고郾城에退却하얏다何成濬의總司令部는郾城에서確山을退却하얏다

郾城中央軍 再次退却

(北平八日發) 西北軍側에入한鄭州電에依하면平漢線郾城의中央軍은今朝來再次南方으로退却하얏다

大平和運動의 世界宗教家會

明年七月에『三週間』『쥬네-버』에서行하게되는世界宗教平和會議는宗教家의國際運動으로서唯一定한바그參加者는佛教、基督教、孔子教、印度教、回教、神道、猶太教、道教等世界에現存하는모든宗教家代表가一千餘名에達할模樣인故로世界的平和運動이惹起되리라고한다

閻、韓間에 妥協成立說

黃河沿岸休戰狀態

(北平九日發) 閻錫山韓復榘間의妥協이成立되어濟南에는韓軍만이殘存하고山東軍은泰安에撤退하야黃河沿岸은休戰狀態에入하엿다

羅國『카』殿下 皇帝에御卽位

헤렌殿下更爲皇后

(부카레스트七日發)『부카레스트』부터의報道에依하면羅摩尼의上下兩院은今回突然國王『카롤』殿下의羅摩尼皇帝御卽位를宣布하기爲하야八日國民會議의形式으로招集하게될터인바同時에羅摩尼大審院은『카롤』殿下의御妃『헤렌』殿下와의御離婚을取消하고再次『헤렌』殿下를皇后陛下의位에卽位하실手續을取할터인고또現在의御幼帝『미카엘』陛下는皇太子로될터이라한다

(부카레스트八日發) 羅摩尼前皇太子카롤殿下는八日羅摩尼皇帝位에卽位하엿다

『카롤』殿下御歸國으로 羅、內閣總辭職

(부카레스트七日發)『쥬리우스·마니우』氏를首班으로한羅摩尼內閣은佛蘭西로부터前皇太子카롤殿下가歸國한結果七日辭表를提出하얏슴으로元外相『게올그·미로레스크』氏가新內閣을組織하얏다

千五百義勇隊員 又復警官隊와衝突

負傷者가十七名

(페샤와르七日發) 各地의騷擾는依然繼續되고잇는바右『나쌀』의『파리사이』村에서는六日千五百名의反英義勇隊가食鹽을製造하라고하다가警官隊와衝突하야警官의發砲에十七名의負傷者를내게되엇다

全印國民會議本部 英警官이大搜索

軍事評議員六名檢束

(孟買七日發) 去六日當地警察은全印度國民會議派孟買州本部에三次의大搜索을行하야共時에現孟買州本部長『또-ㅣ지』를비롯하야全印國民會議執行委員會의軍事評議員六名이檢束되엇는바七日의同委員會는秘密會議를開하고協議한結果八名으로된軍事評議員會를새로히任命하얏다

明年度歲入은 一億圓의缺陷難免

未曾有의豫算編成難

(東京電) 明年度豫算編成에當하야政府는 減稅公約의 實施 海軍力充實及失業救濟等許多의重要政策實行을强制하고잇슴에不拘하고歲入狀況은財界衛度의不況으로巨額의欠陷을生하야豫算編成難은勿論財政破綻의危機에直面하야잇다고한다即四年度決算面에잇서서는歲出不要額을加算하야艱辛히歲入不足을免하고五年度에잇서서는租稅收入만으로도實行豫算額보담二千萬圓의減收라고하든것이六年度가되어一層惡化하야

一、五年度實行豫算에잇서租稅收入은八億九千六百八十餘萬圓인바財界不況의深刻化에依하야적어도約一割九千萬圓의減收가되리라고한다

一、森林收入官業官有財産收入에잇서서도一千萬圓假量의減收는不免할듯하다

一、自由財源으로서의純剩餘金은僅僅一千萬圓可量은잇스나四年度의決算面에赤字가出하게되면이것으로補塡할수밧게업다

如斯히明年度는約一億圓의歲入欠陷을生케하는外에剩餘金으로서는本年度內에實任支出財源으로서도만도不足을告하는狀態로 會有의編成難에遭遇하야잇슴으로茲三、四個月間이가장注目되어잇나

各省이節約反對면 當然財政破綻

大藏原案貫徹努力

(東京電) 大藏省으로부터各省에提示한總計八千萬圓의節約案에對하야各省은實行不可能案이라하야恐慌을이르켜벌서부터海軍內務農林各省에서猛烈한反對氣勢가發生할듯한바大藏省에서는七日午前十一時부터急遽省議를開하고各種對策을協議한結果五年度의歲入에缺陷을發生할것은確定的인以上各省이如何히反對하야도[illegible]

財政難에直面 海軍側國防案으로

豫算編成期가注目處

海相加藤軍令部長은그後數回會合하야交涉한結果覺書로서表現된바에對하야이미意見이一致되고그一部는加藤軍令部長에게手交하고一部는財部海相自身保存하게되잇다그리고海相軍令部長間에意見一致의覺書內容이라하는것은兵力量決定은海相과軍令部長間에充分協議한後實現한다

이것은元來軍令部로보아行하라는從來의慣行이오로는傳統的方針을明確히함에不過하나目下節約에依한兵力量의決定을中心으로軍令部와政府間에問題를發生하고잇는時期임으로財部海相이今後에如何히取扱할가는注目할價値가잇다고한다

(東京電) 海軍軍縮問題의審議當時에는相當히政局은緊張되리라고보이는바貴族院各派間의觀測을綜合하면 軍縮問題에對하야는政府는海軍側에對하야財部海相을通하야軍令部의主張을認定하나此際條件으로外部에漏泄치아니할것을要求한結果軍令部長도諒解하엿다고볼句節이잇슴으로海軍側에對하야新國防計劃을認定하면그리難關이업시解決될듯하다政府는樞府通過하도라도財政方面에잇서非常한難局에陷하야大決心을가지지아니하면編成에陷하지아니할가하야豫算編成期의政界는相當한警戒를要하리라고觀測된다

豫算節約에對한 各省議開催

(東京電) 行政經濟化에依한本年度實行豫算節約의大藏省案에對하야各省은七日省議를開하고協議한後九日大藏省에參集하야그提出을協議할터이라더라

大藏省에서 各省節減要求

(東京電) 大藏省에서는政府의方針에基하야六日午後各省會計課長會議를招集하고五年度實行豫算의節約繰延을要求한바各省이各己省議로서態度를決定하야來週中에回答하게되엇는바拓務省關係의節約額은三十萬六千圓으로實行豫算의約一割에該當하는바그內譯은

一、事業費(經常部)三萬八千圓

一、機密費(同 上)七千圓

一、移民收容諸費(臨時部)八千圓

一、移植民渡航費(同上)二十五萬三千圓

[illegible]

世界各國의 航空記錄

日本이第一下位

巴里에잇는國際聯合航空協會에서는本年이創立二十五周年에當함으로來六月八日부터八日間盛大한紀念大會를開催하게되엿슴으로日本으로부터는霜佛中의田中館愛橘博士、陸軍航空兵大尉小澤直治의兩氏를出席케하게되얏다또同協會에依하야公認되야잇는各種航空記錄은左와如한바日本은하나도保有치못하고世界各國에比하야寒心한現狀이다

獨逸一四一 亞爾然丁一四 墺太利五六 白耳義一五 丁抹一六 亞米利加二五〇 佛蘭西四八九 英吉利四一 葡牙利四 伊太利九三 和蘭九三 波蘭一 露西亞一三 디에人크一三 瑞西一〇 瑞典一九

民政黨苦言 豫算問題에

(東京電) 財界不況의現狀에對應하야政府는先者本年度豫算의行政經濟化를計劃하고節約의實果를擧하는同時에再次一大決心으로서來年度豫算編成에當하게되얏는바此에對하야民政黨에서는左와如히말한다

現下의財界不況은主로昨年末米國에서起한財界恐慌에基因한다即日本에서도金解禁의如何에不拘하고그影響은不免인바萬一金解禁이업스면一層甚하얏슬것이다그러나世上一部에서는政府가歲入의欠陷을豫想치못하얏다하야非難하는者도잇스나歲入의欠陷은다만日本뿐아니라英國과如히一億四千萬圓에達한다이것은畢竟經濟界의變化의結果이다爲先此落에適應하라고政府가今回八千萬圓前後의節約繰延을行하게된것은當然한것이다그結果各省及與黨으로서도困難한것도잇스나絕對的으로必要하다면不得已하다또來年度豫算은編成難에陷하리라는說이잇스나政府는諸般의準備를整頓하고잇슴으로相當히困難하겟스나그것으로財政上破綻을招來하리라고는信하지아니한다

八面鋒

○ 馮玉祥이、蔣介石에게、싸홈것엽시서로『連袂外遊』하자고勸告狀送致

○ 다시거두어보기도前에『外遊劇』의序曲을아뢰임은、이야말로와-ㅣ와

○ 咸南咸安서는、水死者招魂한다고、迷信에저진、數千群衆이물가에모혀한바탕노리

○ 선일로모혓다면、解散命令이나렷슬터인데……

閻錫山氏에 濟南入城要請

韓氏가打電

(北平九日發) 韓復榘氏는平原의閻錫山氏에게即時濟南에入城하야外國居留民을保護하라고打電하얏다

濟南明渡條件 山西側은否定

(北平八日發) 濟南明渡條件으로膠濟線開封以東을韓復榘에게與하기로決定하얏다는說에對하야山西側은明白히否定하고開封以東害島一帶를韓復榘의地盤으로하는時는濟南占領의意義를失却한다고一笑에附하고잇다

香港到着의 若槻全權談

(香港八日發) 八日午前六時當地入港의北野丸으로若槻全權一行은當地에到着한바若槻全權은말하되 倫敦會議中國論이不絕히背後에잇서吾等을激勵하야준것은感謝不已이다會議의結果에對하야는사람을딸아各己意見도잇것스나全權으로서는最善을하엿는바그結果大任을無事히맛치고歸國하게된것은國民後援의恩澤이다오즉一致的의承認을不得한것은慚愧不忍이다

韓復榘軍 傅軍과大激戰

兩軍에損害가多大

(北平八日發) 山西軍第三軍長王靖國氏로부터의公電에依하면七日朝黃河南岸에서韓復榘軍이猛烈히反擊하야傅作儀의第十軍과今曉까지一晝夜에亘하야激戰한바勝敗는未決이나兩軍이모다多大한損害를被한바이엿문에李服膺의第五軍이黃河正面에交代하얏다

南京側重要協議

蔣氏는飛機로來往

(南京八日發) 蔣介石氏는政府要人의電請에依하야八日朝徐州로부터南京飛行場에飛來하야直時同所事務所에서胡漢民氏以下와約二時間秘密協議를하고또徐州의前線으로向하얏다氏는徐州서重要軍官會議를開하고指令을與한後一兩日中에南京에歸着할豫定이라한다

盜犯防止法 十一日부터實施

(東京電) 所謂打殺無妨이란盜犯防止及處分에關한新法律은十一日부터實施하게되엇는바議會에서本法을解決한바忽然人心은荒荒케되어警視廳에護身用의拳銃所持提携許可願을提出하는者가顯著히만케되얏다如斯히하야本法律誤解의結果可恐할殺伐化가出現할虞慮가잇는바關係方面에서는各種防止策을講究하고잇다

奉天側政務委員會

(奉天八日發) 張學良氏는東北의對時局態度及停止狀態에잇는勞中交涉의善後策에對하야政務委員會에附議한바國民政府內部의關係를알必要가잇다하야張作霖氏의三週忌를機會로外交部次長王家禎氏를召喚하고王氏의報告를바든後에東北으로서의態度를決定하게되어七日王氏에게二十日頃外지歸奉하라고電命하엿다

中露交涉遲遲

兩者意見懸隔으로 勞農側態度依然强硬

(哈爾濱發) 莫斯科의中露交涉에對하야諸說이紛紛하야그眞相을捕捉키不能하나最近莫斯科의中國代表의來電에依하면中國側首席全權莫德惠氏는前後數回에亘하야勞農側首席全權카라한氏와非公式으로會見하고各種意見의交換을行한바兩者의意見은아즉一致되지아니하고本格的交涉은아즉開始되지아니하얏다右는交涉兩國에對하야中露兩國全權의見界에多大한懸隔이잇다그리고露國은中國內亂을絕好의機會로自國에有利하게會議를誘致하라고하는것이다

米飛行家 太平洋橫斷

東京을基點으로

(샤틀七日發) 米國飛行家『케루든·스미스』及『존아레-ㄴ』兩氏는七日記者의質問에答하야『東京을基點으로하는太平洋橫斷飛行을企圖中에잇는것을肯定하얏다卽兩氏는『랄』五十馬力發動機付全金屬製飛行機를가지고『사물』을向하야太平洋橫斷飛行을決行하라한것인바此에依하야獲得할各方面의賞金은七萬五千弗에達한다한다

獨逸商人이 北滿에進出할터

駐哈獨逸總領事談

(合爾濱發) 新任合爾濱駐在獨逸總領事『거페리구』는말하되『合爾濱』은두번재이다最近二個年은領事로서濟南香港에잇섯다六月十日頃에獨逸有力한實業家團이北滿의經濟狀態視察을爲하야來하게되엇는바近來獨逸商人은北滿의經濟界에多大한注意를하야北滿에進出하는獨逸商人은年年增加하고잇다』

於朝鮮博覽會金牌受領

ニノミヤ式 石油發動機

製粉精米用機 ニノミヤ式 同セントリー ヒユーガルポンプ 同バーチカルポンプ 精米麥粟機各種 籾摺機各種

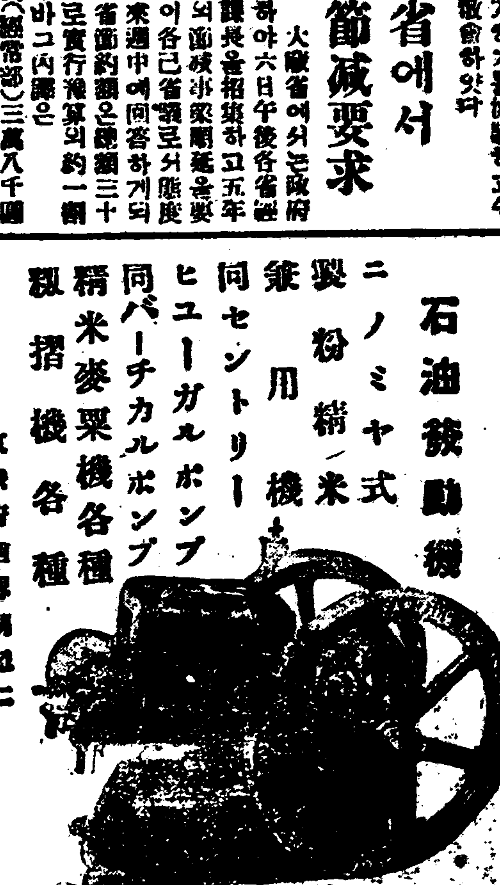

特約店募集 製鐵造品

京城府西四軒町三ノ二 京城鐵工所 電話龍山二一三三番

京城鐵工所營業部 電話本局九四一番

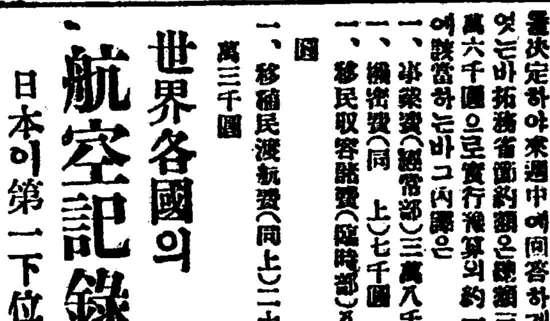

꼿세 빌 界元覇의靴球蹴 王祖

(特約店募集)

京鄕二百餘團體指定

(優良品) 四號 特上 四、五〇 中 五號 特上 五、五〇 部添付

蹴球靴 選手用 快速하고 現代式 아울式 (試驗靴) 特上 七、五〇 黑白 同 七、〇〇 附屬付

京城鍾路二丁目 振替京城一五五一五番

꼿세 빌 이면 서울꼿세빌製造所로

서울꼿세빌製造所

支店募集

荷主本位、非合同元祖

①朝鮮合同運送株式會社

京城驛前(南大門通五丁目五九) 電話長本局八三一番 私書函南大門局三六號

支店 咸興、大邱、安東縣、金泉外五十七個所

取引店官私鐵各驛에有함

支店長希望者는至急來談을要함

內務及外交社員男女若干名募集

(市內居住者로하고保證人을要함午前中本人來談하시요)

工場新築三週年記念大放賣

眞崎式製麵機

製麵機切及特價放賣

石油發動機 揚水ポンプ各種 發動機ボーリング 大修繕

動力掛昭和式綿打機

專門製作 商標 登錄

朝鮮大田本町一 大田 眞崎機械工場 電話長二六 振替京城六二六七三

水原醫學研究所(總督府前東側)

京城金弘琯內科醫院

電話光三一三番・振替京城五七三二番

詩文學

創作詩篇 飜譯詩篇

第二號發行

바다(詩七篇)……鄭芝溶

고흔산길……卞榮魯

고흔봄길우에(九篇)……金允植

시집가는시악시(四篇)……朴龍喆

물우에뜨잘매기(四篇)……金[illegible]

古歌詩二篇(中)……鄭寅普譯

블레익二篇(英)……芝溶譯

예-츠스二篇(英)……永郞譯

사맹三篇(佛)……異河潤譯

하이네十篇(獨)……龍兒譯

代價參拾貳錢 詩文學社

△京城府玉川洞拾六番地

△振替京城一八六〇五番

◇初夏新綠◇

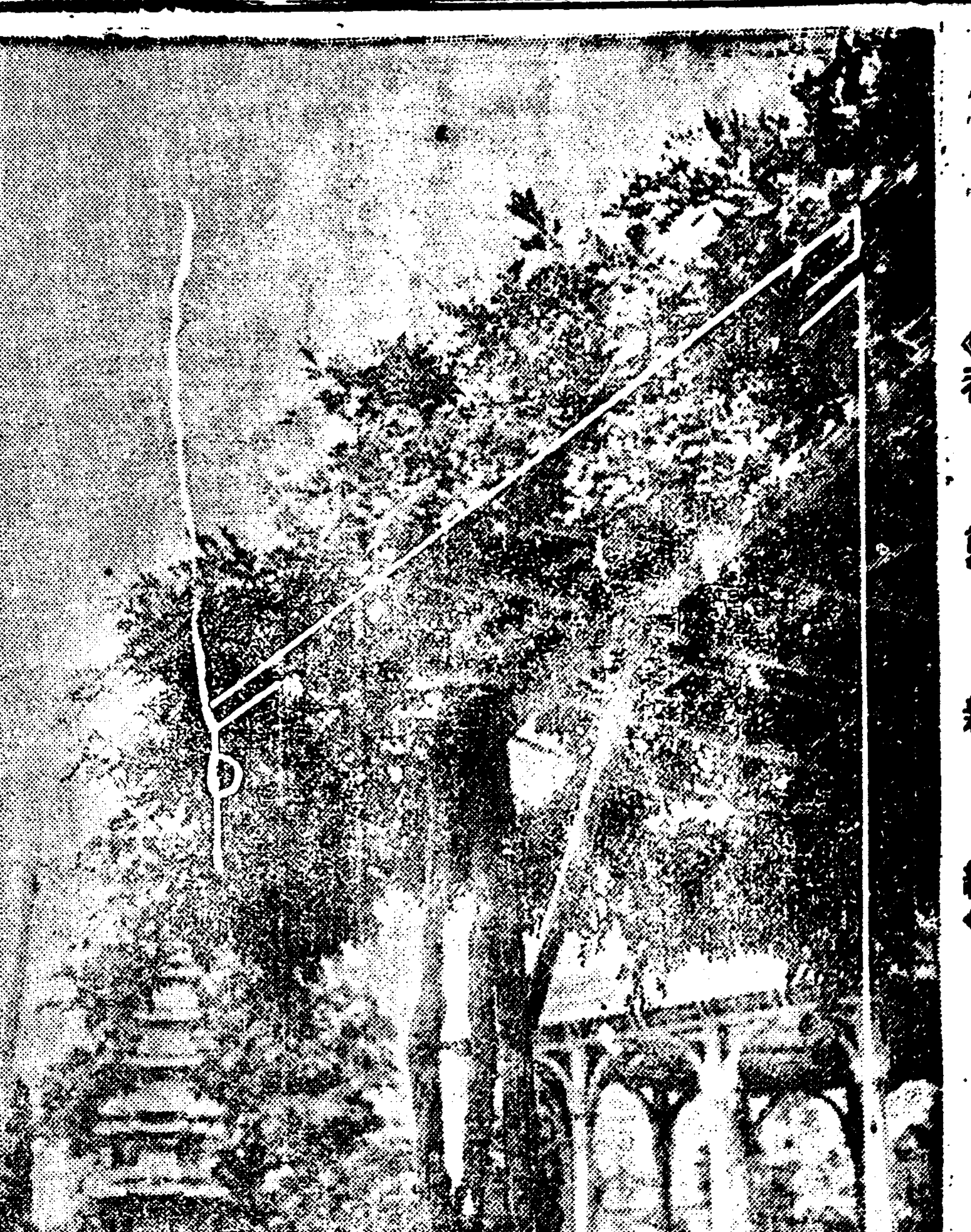

民衆大會決議事件 今月下旬豫審終結
예심판사가광주까지출장하야 調書作成에紛忙中

광주학생사건(光州學生事件)에 관련한 민중운동자대회(民衆運動者大會)개최를 결의한사건으로 작년십이월에 시내서대문형무소(西大門刑務所)미결감에수감(收監)되어잇든경성지방법원(京城地方法院)제이예심(第二豫審)—思想專門係)협(脇)판사의손에 예심진행 중인허헌(許憲) 홍명희(洪命熹) 리관용(李灌鎔) 리원혁(李源赫) 조병옥(趙炳玉) 김무삼(金武森) 등오인에대한 대정팔년제령제칠호(大正八年制令第七號)위반죄의 예심은 오는이십일이후 금월말일간으로 종결하야 공판회부여하를 결정케될터이라한다 사건의 내용에대하야는 협예심판사(脇豫審判事)가 예심진행중 사건의 발생지(發生地)인광주(光州)에까지출장하야 실지검증혹은 관계자심문까지한바잇섯슴으로예심의최종심문도 거의끗을마치게 되엿슴으로 그결말을 날아결정서와 조서가작성될것인바금월하순에 결정케될터이라한다

全朝鮮麥作 九百六十萬石
경상남북도의감수를제한외에 大體로는平年作이다

금년사월 하순부터 오월상순까지 약이십여일동안에 삼남각처에는 큰비가와서 보리농작에만 흉타격을 바든일이 잇섯슴으로 일반농가에서는 수미(愁眉)를펴지못하는 이가업섯시나 그중최근에성숙기를당하여 점점보리농작이 조와저서 평년작은되는 모양이라하는바 이제총독부 농무당국에서 조사한바에의하면

大麥 七百三十二萬九千石
小麥 百八十四萬八百石
粿麥 五十一萬八千石
計 九百六十九萬九千餘石

으로 작년에비하여 오히려이삼십만석의증수를 보일모양이라는데 그중에 경북과경남의 맥작은 건자와 수해때문에 약십삼만석가량의 감수로 이것을금액으로 환산하면 약이백만원의손해라고한다

呂運亨에 役三年言渡
검사의부대공소도헛일 一審判決과다름업서

고등법원(高等法院)검사국사상전문계(思想專門係)이등(伊藤)검사의 부대공소로 경성복심법원(京城覆審法院)형사부에서심리중이든 조선××운동의 거두(巨頭)려운형(呂運亨)에 대한관결언도는 예정과 가티금일 동법원형사부 말광(末廣)재판장으로부터 제령제칠호(大正八年制令第七號)위반죄와 원심(原審—京城地方法院)에서 적용하지 아니한치안유지법(治安維持法)을적용하야 원심판결과가티 징역(懲役)三年—未決通算百五十日과控訴期限法定期日을 언도하얏는데 관여한류원(柳原)검사의 태도결정을날아복역케될터이라한다

衡平中央委員會 重要決議
차별철폐의긔본 전술등로의결정

시내운이동(市內雲泥洞) 형평사총본부(衡平社總本部)에서는지난팔일 제이회중앙집행위원회(第二回中央執行委員會)를 동회관에서 위원장조귀용(委員長趙貴容)씨사회하에 개최하고 차별철폐의 긔본전술(差別撤廢基本戰術) 본부 집행위원활동의 과거비판과 금후결심의견서(本部執行委員活動過去批判今後決心意見書) 사원교양테ㅣ케(社員教養테ㅣ케) 등을 지난제삼회상무집행위원회(第三回常務執行委員會)에서결의한각부의견서(各部意見書)등 여러가지 중요한사항을 토의한후 무사폐회하엿다는바 토의사항은아래와갓다한다

討議事項

一、第三回常務委員會決議案에關한件 (가)差別撤廢基本戰術=採用 (나)社員教養테ㅣ케=採用 (다)本部活動組織改編에=不採用

一、道支部聯合會에關한件 今年一年間은特히慶南北에注力하기爲하야慶南北特派員一人을派遣키로하되選擧는常務委員會에一任

一、本部執行委員活動의過去批判今後決心意見書에關한件 常務委員會에一任

一、地方爭議에關한件 大衆的動員으로解決키로

一、所謂衡平社釜山支部에關한件 惡分子李聖順은除名하기로하고釜山支部는停權을命令

一、某報平壤支局記事에關한件 事實無根에記事를記載하야民間에人心을動하게한同支局에對하야積極的抗議키로하다

一、本部消息에關한件 每月一回式『本部消息』을發刊하기로하다

一、辭任員에關한件 金東錫此를受理하고朴有益氏를補選

殺父殺夫의公判 傍聽禁止裡에繼續審理
사회의질서를문란한다고방청금지 世聽을끄는百萬長者橫死事件

사형(死刑)이냐? 무죄(無罪)이냐? 심리가 진행되고 [illegible]됨을 날아의운중천한 론산강경(論山江景)의 백만장자 살부살부(殺父殺夫)사건의피고리수탁(李洙倬)(三九)과 박소식(朴小植)(四○)에대한 살인죄의 속행공판은 구일오전열한시경성지방법원(京城地方法院) 제사호법정에서금천(金川)재판장주심으로개정하고 전회에 계속하야약간심리가 끗나고 증거조사에들어가 재판장은 경찰서(警察署)와 예심(豫審)에서증인(證人)으로 오륙십인을 이미 조사한것과예심판사(豫審判事)의실지검증의사(醫師)의감정서등으로증거는충분하다고 인정하는바이검사의론고에들어가라고하지렬석하엿든 변호사심상붕(沈相鵬)산구(山口) 량씨의신사실립증과심리요구로공판정은다시긴장되엇다이윽고재판장은배석판사와합의한후 이사실심리는 질서를문란케할념려가 잇다하야 일반방청을금지하고 비밀리에 다시심리를 진행하게되엇는데 사건의 권도와 백만장자 고리건호(故李健鎬)씨를 독살하엿다는범의로 법정에서심판을밧고잇는 살인수(殺人囚) 박소식과 리수탁의모자운명은 장차어떠케 언도될것인지 몰을것이라 한다

高麗共青朴慶鎬等 秘密裡繼續審理
京城地方法院에서

재판소의 여러가지 사정으로 연긔에연긔를거듭하든조선공산당(朝鮮共產黨)제사차간부계(第四次幹部系)의 고려공산청년회(高麗共產青年會)간부조직의피의자 박경호(朴慶鎬)조긔승(趙紀勝)등일곱사람에 대한치안유지법(治安維持法)위반죄의 제일회공판의 속행(續行)심리는 구일오후 세시경부터 경성지방법원(京城地方法院)제사호형사법정에서 금천(金川)재판장 주심과 삼포(森浦)검사의 립회로 공개금지(公開禁止)중 속행하엿는바사건이 다기다단(多岐多端)하니만큼 당일로서 결심(結審)될는지가의문이라한다

賣猪金의强盜
강화

군길상면온수리(江華郡吉祥面溫水里)에거주하는 최성준(崔成俊)(二[illegible])유현준(劉[illegible])(二二)의두명은 지난달 이십칠일밤날 시경가든동리의 류량준(劉良俊)(三○)이란사람이 도아지를팔어가지오는돈이 잇는것을알고 그동리고성녀(高姓女)의주점으로 따라가서 술을사달라하다가 두명이합력하여 류량준을 따리고 현금육원삼십전을 빼아서 그주점집봉에감추엇다하여 지난사일 강도죄로강화경찰서에체포되얏다고한다

飛行學校維持費로 二萬圓을寄贈
신용인씨의종형신용식씨가

조선서 처음으로 비행학교를설립하야 조선항공계에 처긔록을지게한신용인(愼鏞寅)씨가먼저번본보에보도된바와가티사괴한 사기(詐欺)에게속아서거재를소실하야 비행학교운명에 큰타격을 바덧든바 그의종형(從兄)되는신용식(愼鏞植)씨는원래독일에서 비행술을 배운바잇섯슴으로 크게그사업에 동정하야 사재이만원을 동교에 긔증하엿다한다 (사진은신용식씨)

咸北青聯會事件 三十三人의公判
청진지방법원대법정에서 來十二日에開廷

조선에서만 볼수잇는사상범(思想犯)에대한예심긔한연(豫審期限還延)과형무소내(刑務所內)의대우개선문제로작년말에청진 형무소(淸津刑務所)사상범미결감에서 단식동맹을조직하고형무소당국과재판소에항의하는등 조선형무소생긴이후희유의 사건을비저내인조선청년총동맹 함경북도청년련맹(朝鮮青總咸北道聯盟)사건의피고김재수(金在水)황태성(黃泰成)등삼십삼인은기타의파란곡절이중첩한중에 지리한 예심을마치고 십오인이 유죄로청진지방법원 형사합의부 공판에회부된지 오히려근반년 만인오는십이일 오전아홉시 동법원대법정에서제일회 심리를 하게되엇다한다사건의 내용도 상당히중대하거니와 형무소안에서 적지안흔파란을 일으키든 동사건의공판인지라 관천도가자못주목할바이라한다

法曹界에서 自進辯護키로
십일일에출발

그런데 이사건의 제일회공판이 개정되는 오는십이일에는 경성법조계(京城法曹界)에서 변호 [illegible] 변호사권승렬(權承烈) 리창휘(李昌輝) 양윤식(楊潤植) 김병로(金炳魯)등 제씨가자진변론 하기로하야 십일일아츰에경성을 출발하야 청진(淸津)으로 향하게되엇다 한다

赤露에勳章
帶勳者에特典多大

로서아서는금번에 일주이가 하게훈장령(勳章令)을 발표하얏는데 이것은 종래에잇든 로동장(勞働章)이외에『레닌장』적성장(赤星章)을 제정하야신설하얏는데 이훈장을 수여하는 봉제하고 메개는지수여키로 되엿는데이대훈자(帶勳者)에는 매월삼십오원을 급여하는외에 년수근칠천원이 하봉급생활자에게는 소득세를 면제하고집세는 일할내지오할을 할인하고 긔차전차긔선등도 일정한 제한하에 무임승차를 허락하기로되엿다한다

日本人僞造印紙 佛領安南에橫行
필경국제문제가되어

최근불령인도지나(佛領印度支那=安南)의수부인동경시내(東京市內)에일본돈(日貨)으로 삼십전오십전에 해당한 동국의 위조인지절수(僞造印紙切手)가 만히도라단녀 그피해액이 백여만원에 달한다는바 이위조인지와 절수의사용자는 모도가일본인(日本人)이란것이 판명되어 당지경찰에서는 주일불란서대사관(駐日佛館事)를통하야 일본외무성에 강경한항의를하엿슴으로 경시청에서는각방면을수사한결과 오월하순경인지철수의위조범인으로 대판(大阪)에서 인쇄업우말길태랑(印刷業又末吉太郎)파 경도(京都)에서[illegible]등의 이십여명을 검거하야지난 오일이래 경시청에서 엄중한취조를 계속하는중인바 전긔위조인지는 전부대판에서 교묘하게 인쇄한후 안남으로 밀수한것이라한다

朝、日各女學校參加 女子籠球、排球戰
명십일까지신청을바다 十四日에對戰展開

일시라도 민중체육을 등한히할수업는중더욱녀성의운동을장려할필요가 절실함은 말할필요도업시 명백한일이다 본사에서는 이를장려하기위하야작년에제일회녀자롱구회(第一回女子籠球大會)를개최하야 참가선수 가량으로는 적엇스나 질로는 우수함이만엇섯다 금년부터는 롱구와함의배구(排球)대항경기대회를 개최할터인바벌서부터각녀학교 선수들의운동선풍는긴장되어우승권을차지할의긔로맹렬한련습을거듭하는중 이번대회에는 작년제일회 대회에롱구우승권(籠球優勝權)을 장악한 숙명녀고보(淑明女高普)를 비롯하야 개성호수돈녀고보(開城好壽敦女高普)와동덕녀고보(同德女高普) 실천녀학교(實踐女學校)외에일본인측으로제일고등녀학교(第一高等女學校)들에서참가키로 확정하야 금번대회는공전의 대성황을 예측하기에 충분하다 참가신청긔일이 십일까지인즉 참가를희망하는각학교에서는 즉시본사운동부로 신청하는것이 조켓다 금번대회에 사용할『싸스켓볼』과『발리ㅣ볼』은모다신호환선 운동구점(神戶丸善運動具店)에서제조한물품을 사용하기로결정하얏다

東京市外에 又復殺兒犯

잔인한 어든자식살인사건(受托嬰兒殺人事件)이동경신숙역(東京新宿驛)에서 발각되여세인의 이목을 놀라게하엿거니와 또다시 동경시외판교암의판(東京市外板橋岩ノ坂)에서 수탁아살인사건이 일어낫는바 팔일조조부터 판교서(板橋署)에서는 활동을개시하야『이와노사가』(岩ノ坂)삼륙번지에사는길전언팔(吉田彦八)과 그처스에노(末野)(四五)량인을 소환하야지난삼월에동면히사망한수타아의 죽은원인에대하야 엄중히취조중이라한다 그것은린촌에사는지촌전야(志村前野)와류길(留吉)이가 난지륙개월밧게안되는아사에비한수양아들을업고 판교서(板橋署)인사상담소(人事相談所)에와서그처분을청함으로 전긔그양부모(養父母)를동경서에서취조한것인데 그들은녀아두명 남아두명 합네명의수양자를바든 사실이판명되고 그행방은 일체명백치 안흠으로 목하철저히 취조하게 되엇다고 한다

이제는潛航艇으로 北極地方探險
오십척되는어름을뚤코 소사오를장치까지준비

극지탐험가(極地探險家)로서 세계적 명성을가지고잇는호태주(濠太洲)의 『서·휴바드·윌컨스』대위(大尉)는 얼마전부터 잠수함(潛水艇)으로 북극탐험(北極探險)을 하고저하야 미국해군성(米國海軍省)에잠수함대여(貸與)를 교섭하엿든바 동해군성에서 오던간긔한으로승락을 하엿슴으로 『윌컨스』는『라디오』와 무선사진(無線寫眞)은 물론극지빙원(氷原)미를 잠항하여독게 수십여척이나되는 어름을뚤고 어름우에 소사오를여러가지장치를 계획하는중인데 완성만되면 곳실행하기로되엇다하니만일 잠수함으로 북극탐험이 성공되면극지탐험계에 일대신긔원을 지으리라고 세계인사는큰호긔심으로서 그것을 주목하고 잇다한다

苑洞에施設改善

시내원동(苑洞)은 교통이 불편하고 수도(水道)라든지 기타제반위생시설에 결함이만흠으로 원동에거주하는 백락원(白樂元)윤정현(尹晶鉉)량씨가 솔선하야 여러번 동회를열고 시설개선에 노력중이라고

安東縣海關員이 朝鮮人또殺害
강중에처너어빠저주게해 一般同胞輿論沸騰

안동현(安東縣) 중해관에서동포참살한 사건은 아직해결도보지못하야 또사일오후 륙시삼십분경에 신의주미륵동(新義州彌勒洞)김상명(金尙明)이 중국해관원에게 살해되엇다 원인은사일저녁 신의주약죽정 십팔번지(新義州若竹町一八番地)최긔덕(崔基德)(二五)이가 안동현 강안으로부터 신의주로향하야 배를 저어가든중에 모라동 최긔덕의 배를 추적하야최의배를 해관으로[illegible] 신의주측으로부터 이것을 본 진과 김상명과 손긔용(孫基用)등이 응원하기 위하야각각배를 저어달러가섯는데 전긔최긔덕의 배에는 아모화물도업는 비인배임으로 해관까지 끌려갈수업다하야 거항하든중 동해관원은 최긔덕을강중에 차너허 속시익사케하얏다는바 사체는 수사중상금발견치 못하얏다한다 이와가튼 불상사가쉬지새업시 발생함은 근년에처음보는일로일반동포의분개는비상히 비등하다고한다 (안동현)

學生思想의變動과 私立高普許可難關
거액의자금을준비식히고 教師採用도干涉할듯

총독부학무국 에서는 전조선각종중등학교중에 사립학교가 맹휴를가장만히 이르키고 또학생도사립학교 생도가왕왕 공산주의운동이나기타사상운동에참가하여 활동하는 분자가 만타하야 엄중한감시를 할것은 물론학교로 이미설립된것은 그만이나 새로설립하자는 것이면 재정(財政)상긔조를 크게 보아서거액의준비를 식히는 한편채용하는교사의 사상이극히 온건하여야하며또 학생들도 온순한분자만골라서넛는 학교가아니면 허가를하자 안흘방침이라 함으로 농업학교나 상업학교가튼 직업학교이외에 보통의 중등학교를 세우기는 대단히 어려우리라전하는데 아무려튼지 학무당국에서방금 사립학교규측을 크게개정코저 립안중임으로 그결과가크게주목을 끄은다 고한다

第一次共產黨幹部 金德氏滿期出獄

조선제일차 공산당검거 당시간부의 한사람으로 검거되어 만오년간이나서대문형무소에서복역하든김덕씨는작일오전[illegible]시경에 무사만긔출옥하엿는데 시내모처에서 휴양중이라는데 사년이란장긔의 옥중에 건강이 다소상하엿스나 원긔는여전하다 한다

中樞院參議식헌다고 萬餘圓을詐取
피해자는한두사람이아니다 東大門署犯人嚴索

얼마전부터 모사건에 관한단서를어든 시내동대문서 사법계에서는 지난칠일오후에 다수한형사가서내창신동(昌信洞)모처로 출동하야곽모(郭某)라는사람의 집을수색한후 주인되는 곽×송(郭×頌)(四○)을검거하여다가동서에류치한후취조중인데사건내용에대하야탐문한바에의하면전긔곽(郭)은중추원(中樞院)현직 모씨의 아우로작년말부터 [illegible]회하야 향촌에서 상당한재산자에게 운동비만내면 중추원참의(中樞院參議)를시켜주겟다고 속이어서 만여원을편취한일이 최근에와서 발각된것이라 는데 엉터리 업는사긔에어리석게 만흔돈을 낸피해자가 한두사람이아니며 또곽의공범자도 삼사명이된다는바 방금동서에서는 공범자체포에대활동중 이라한다

中東盟休生 抗議文
그내용은 學校當局糾彈

지난팔일오후에시내중동학교에서는그맹휴생측에서 또 다시학교당국에대하야항의문(抗議文)을제출하엿다는바그내용은학교당국의비행을규탄한것이라한다

洪城商事社財 萬餘圓橫領發覺
전사장、리두사람의소위 警察이嚴密히調查

충남홍성경찰서 사법계(洪城署司法係)에서는 수일전부터활동을 개시하야홍성상사회사(洪城商事會社) 전사장이든 장관(張瓘)리한긔(李漢基)량씨를구금취조하는 일방동회사 영업장부까지 압수하야 노코 엄밀히수사를계속하는 중이라는데 이제그 내용을 탐문한즉 전긔량씨가재사당시에 횡령한금액이 약일만원가량이라고 이를탐지한 경찰은그들을 배임횡령피의로 취조중이며 그외에도 관련된자가잇스리라는바 그사건의 전개가엇지나 될는지일반은 매우주목중이라한다(홍성)

洋服技工 臨時大會
축전축사리 위원을선거

경성양복 기공조합에서는 예정과가티 시내견지동 시천교당내에서 림시대회를개최하고 서상렬(徐相烈)씨사회로 개회한뒤 림시집행부의 선거가잇고 니어 축전축문랑독에 드러가 이신이 동중발동은 림석경관의 금지를당하엿스며 우의 단체의축사도또한 금지를당하야 장내의공기는매우 긴장되엇다 그다음뒤 원장과 위원선거에 들어가아래와가티선정을 완료한후 마츰내 성황리에폐회하엿다고하다

委員長徐相烈 委員金鍾祥 潘虞炳 金鍾晥 尹肅衛 朴[illegible]

少年軍隊長毆打 新友會對策講究

시내봉래정(市內蓬萊町)사정목에 본부를둔조선소년군 제사십×호대(朝鮮少年軍第四十×隊)에서는 지난일요일집회날오지아니하얏든리유로동일밤에단원 임덕봉(任德鳳)군과 김호영(金浩榮)군을 호출하야다 노코대장(隊長) 권영섭(權英燮)부대장(副隊長)김동식(金東植)부 윤금산(尹今山)등의 수인이 ×따리어서약일주일간의치료를 요할만한중상을 식히여죄단까지 식히자는 사실이 잇다는바이 소식을 들은신우회본부(新友會本部)에서는 소년운동선상에이와가튼불상사가잇슴을분개하야 그진상을 조사한후 동소년군총본부(同少年軍總本部)에엄중항의(嚴重抗議)하는 한편일반사회에까지 문뎨화(問題化)하게하리라한다

浮浪者六十名 本町署서檢擧

본정서에서는 구일아츰 일제히 관할내에 잇는 부랑자체포를 시작하얏는데 특히하급부랑자 륙십여명을 검속취조한결과 종래 종도적질한것은 이종류 부랑자들이 범행한것으로 판명되여금후로는 이러한마굴을 박멸식힐 방침으로 엄중취체하기로 하엿다한다

◇電車와自働車衝突=구일오전일곱시 오십분경에 종로(鐘路)에서 안국동(安國洞)으로 향하야가든 전차일백이십호(電車一二○號)가 견지동 일백십번지(堅志洞一一○)부근을지날때에 본적을 의주군의주면 향교리일백칠십번지(義州郡義州面鄕校里一七○)에 두고시내공평동육십오번지(公平洞六五)에 거주하는 운전수신마래(申馬來)가 탄시내경일자동차부(京一自動車部)의 자동차 경일이륙호(京一二六號)가차고(車庫)로들어가려고 하다가 그만 그전륜(前輪)으로 전긔전차의 승강대(乘降臺)를받아서 자동차는약이백여원에달하는차체(車體)에파손(破損)을입엇다고한다

이世上에단두篇뿐인 安昌男君手記
그가京城上空을날던實記와 九死一生冒險飛行記

조선이처음나은비행가인안창남군은 중국전장에서 죽엇다그가자긔손으로 써서남겨둔 유고가이세상에는 단두편 밧게업스니하나는일본이세만(伊勢灣)우에서바다에 싸지던이약이요 또하나는 경성상공을 비행하던가장상쾌한 이약이인바 이두가지가모다이번새로 발행된별건곤(別乾坤)륙월호에 실려잇서서 모험소설보다도 더욱흥미 잇슬뿐아니라 다시보지못할 안창남군을추억할조흔긔사라하야 호평이자자한터이니 아모라도 한번 읽을것이라하며 (이다음에잇는긔사들계속해보십시요)

지제에안도적인긔를가진별건곤잡지에 다만한가지 시사(時事)에관한 론문이업는것을 섭섭히 녀이든바 이번六월호 부터시사에관한 론문을실게되여우선이번호에도 세계정국추세와 로농로서아정국이며 론돈군축회의에관한 론평과시사론평七人 저목을실어서인긔가더욱 굉장한데 그외에도六十여가지의새로운 긔사들것독실어잇서서실로 처녀름에 읽기에제일 조흔것이라하야 평판이더욱굉장한 대책 갑은단五十二錢(開闢社振替京城八一〇六)로한시 속히주문하는것이조켓더라

別乾坤에 時事論文 面目一新!!

항상긔발한 편즙으로 잡지계에 독왕독래하는 감이잇서 조선삼

모시周衣주는 녀름懸賞

이번새로발행된별건곤六월호책 속에잇는 사진을 보고무엇인지 아르켜내면 모시두루맥이감한 벌 크겨주는 현상문뎨가잇는데 속 한이가 제일이라니 아모라도얼른보고 얼른다는 것이령리한일 이겟더라

新婦候補者展覽會

조흔신부를엇기도 힘이드는이때에 신부후보자 전람회가열렷나 엇더한이들이엇재서조고 엇더한신부가엇재서낫분가 이런람회는 꼭보아야할것별건곤(別乾坤)六월호잭속에자세실려여잇다

별건곤六월호를 꼭보십시요 지금두처메호평의『신부전람회』는 신긔사와 신긔『모던…大郞』이며누구나에게나필요하關貧術에 종목와지잇습니다 六十여가지 記事定價五十二錢京城開闢社振替京城八一〇六番

天下第一責册이 一錢郵票十一枚

독자만키로조선제일인하어린이들이손곱아기다리는『어린이』는六월호가 나던중에도 어엽브게훌륭하게편즙되여 나왓스니 一권싸리우표 十一枚만경성 慶雲洞 開闢社로보내면 그어엽븐 册과 또그커주는 부록까지 겨서그날로곳보내준다고합니다

雜誌王國開闢社 支分社를大募集

지방사업치고제일고상하고 흥뷰는것은 개벽사지사를 경영하는것이조타는바개벽사로十錢우표보내여 규측과 안내서를청구하라더라

賞金壹百圓걸어 『學生노래』募集
낫븐流行歌를驅逐코저

세상이 망해서그런가 장차더망하려고그러는가요새가치낫분노래가 만히류행하는때는업다 이낫분노래를구축해내고건전한조흔노래를 류행식혀서 씩씩하고 새로운 긔운을기르고 일반의정신을새로살녀내기위하야『개벽사』에서는조흔[illegible]노래를 훌련하게하여볼녀고 모집하기위하야상금백원을 내여걸엇다 누구던지 조흔노래를 지여보내면 그노래를지은작자에게 상금을보내고 그노래를 음악전문가에게 위탁하야 조흔곡조를부처서 세상에 공포할터이라는데 자세한 규뎡은이번새로발행된『學生』잡지六월호에 발표되엿스며 그잡지에는[illegible] 四大讀者의 창작작과가 실녀잇서 서크게인긔를끌게되엿다는데한冊에二十六錢京城開闢社(振替京城八〇六番)로주문하면 그날로곳보낸다더라

조선서第一痛快하고第一긔운나는 雜全家族에게뵈어들니고 代代傳讀할冊
朝鮮자랑
朝鮮사람으로이冊안보면수치외다 一冊七十二錢! 京城開闢社振替京八一〇六

農事欄

收獲增加와肥料(十四)

種類와使用法 擔當記者

草木灰

우리農家에서는 灰를使用함으로他國에比하야 木灰의分量이相當히만이生產된다 그러나 이것은 完全히利用치못하고屋外에다 그대로자둠으로 바람에飛散식히는것이만이엇다 이것을막기爲하야 흙을덥는다든지 오줌(尿)을 木灰表面에 다

撒布하야 灰는家灰로써 使用케되고 單獨木灰로使用하는例가極貴하다

灰와人糞尿와混合하야使用하면그被害가甚하다는것은 堆肥說明할때 仔細히말하얏스나이것은單純히 運搬取扱關係로이러하게되니肥料學上으로는不合理하다는것을 再次말하야둔다

草木灰의使用法及肥效

草木灰는農家에서 生產하는唯一한無機質速效性加里肥料임으로 엇더한作物에施用한다하드라도좃코 그中에도 豆科植物蔬菜類及煙草等에는 特效가잇다

左에使用上注意할것과肥效에對해서말한다

一、草木灰는濕田(水畓)及酸性土壤(진흙땅)을 改良식히는効가잇다

二、草木灰는암모니아、腐熟人糞尿及可溶性燐酸肥料와混合하지안어야할것이고萬一이두가지以上을使用하야만될境遇에는一定한時期를隔하고

施用하면 조흘것이다

三、草木灰는有機質肥料(堆肥綠肥等)와配合하는것이좃타

四、草木灰는加里分이만코若干燐酸은含有하야잇지만 窒素分은 全혀欠乏됨으로 普通作物에잇서서는 窒素肥料를配合하야만된다

五、草木灰는有機物의分解를促進함으로廐肥、堆肥또는綠肥等과混合堆積하면좃타

六、草木灰는畓作物보담田作에施用하는것이効果가더욱만타

要컨대草木灰는從來와가티糞灰와混合하지를말고廐肥、堆肥의原料에供하고또綠肥와併用하든지또는木灰單獨히使用하고同時에窒素를包含한有機物肥料를施用하는것이可하고豆科植物에限하야는木灰만施用하야도좃타

油粕

거긔油粕이라하면여러가지를總稱하야말하는것이고油粕中에는胡麻粕(참깨묵)荏油粕(들깨묵)棉實油粕(목화씨깨묵)菜種油粕(菜種이라는것은朝鮮에는그다지흔치안흐나 日本에는어대든지栽培하는 十字花科植物)等이잇다 그러나朝鮮서油粕이라하면 胡麻粕 荏油粕두가지를가지고말하는것이다

農家에서 는近來輸入된大豆粕使用에對하야는 觀念이깁흐나 朝鮮前來로잇섯고農家에서 若干式이라도生產하는油粕의使用은 몰이어大豆粕에比하야 因緣이멀게된것은遺憾으로생각하는바이다

肥料的成分價値를본다하면 大豆粕보담窒素分는그다지틀리지아니하나 燐酸分이만히包含됨으로꽤이나 有利하게使用된다 油粕中에는荏油粕는 더욱一層効果가낫다 荏油粕과大豆粕과比較하면 價格으로보아서는 荏油粕을도리여 低價로求할수잇고(冬季에기름집에서 豫約하야둔다하면 春季大豆粕輸入하는價格보담三、四割이나 低價로求할수잇다) 作物의肥効는大豆粕에比할것이안이다 水田稻作으로부터田作物에이르기外지大豆粕을壓倒한다 特히苗代(모자리) 거름에는荏油粕에限할만치(近者에는棉實油粕을 苗代에使用하도有함) 特効가잇고

花園이나 蔬菜園에는荏油粕이나 胡麻粕이아니고는所期의收穫을엇지못할바이라 重要한成分을가지고잇다

油粕은大豆粕에比하야는 燐酸分이만이잇스나 그것만으로는不足함으로草木灰中에는 加里는無論主成分이되어잇지만燐酸分도包含되어잇슴으로 配合이잘되야有利하고또한灰는强한(알카리)成分이잇서 油粕을分解식히는힘이잇슴으로 油粕과草木灰는兼用하면 極히合理的으로볼수잇다

前述한거와가티油粕은 求하기도容易하고 價格도比較的低廉케求할수잇고 肥料的價値로보면大豆粕에 少毫도讓步할點이업스니 農家에서大豆粕使用함이올마는이보담 油粕을使用함이나有利할자 먼저說明으로 넉넉이알것이다

朝鮮重要漁種

의產額과밋그漁況(四)

鄭文基

操業의概況

牛島漁民들은流網 邃漁網及手釣를使用하되 流網은慶北以北의東海岸에 多數出漁하야그數六百隻의多數에達하고 一隻의漁獲은二千圓內外이다 日本漁民들은三百隻餘나流網을使用하야 四月부터七、八月동안外지鬱陵及全羅道沿岸에 出漁한다 邃漁網은咸鏡南道地方에서多數使用하는者로 牛島漁民만使用하는漁具만하여도 百統좀된다 手釣는慶南及全南兩道에서 操業하는漁具로四、五十隻에不過하나 鬱島縣下通漁者의使用하는 手釣數는 船數가百隻좀되는데 同縣에서는 釜山牧島에다 漁物共同販賣所를設置하야가지고 每年六、七月頃에渡來하야 同地를根據로沖海에出漁하는바 一隻平均千四百餘圓의漁獲이다 또大正五六年부터 同縣漁業者의一部는 全羅南道巨文島를 根據로同島近海에出漁하야 好成績을보이고잇다 日本漁民들의使用하는主要漁具는巾着網 繰網 流網及手釣의四種이며 이外大敷網八角網等도 使用하는바 巾着網과繰網은 本漁業의代表的漁具로 그資金은前者가 一萬圓後者가六、七千圓좀된다 巾着網은全部百五十統內外로 每年二月頃慶北九龍浦及甘浦와 慶南方魚津을根據로 그近海에出漁하얏다가 五、六月頃에는釜山과巨濟方面으로轉漁하고 그後다시六月頃에는全南巨文島와靑山島近海에 轉漁하야이로써夏期의漁業을 맛치고十月頃다시方魚津方面에 出漁하얏다가 十二月에 終了한다 鰤網은繰網가티 約百統좀되어 同一漁場에서 同一期에操業하나 六月以後가되면全南의各漁場에出漁하는者는볼수가업고 鰤網漁獲高는最多한者가二三萬圓 적어도二、三千圓좀은된다 漁獲物은附近魚市場에서販賣하기도하나大槪는運搬業者가此를買取하야石油發動機船으로日本各地에다氷藏輸送하는것이다

所要經費는 鯖어巾着網漁業創設費가一萬六千六百餘圓 經常費가六千圓좀된다 鯖어鰤網漁業創設費는一萬五千圓餘 經常費는七千圓좀든다

鷄의病理

병아리의白痢症(三)

밋그寄生虫에對야하

宋根雨

單只눈에엇는症狀은孵化하면서元氣가업고羽毛의光澤을일흐며粘氣잇는灰白色의설사다시말하면얼얼얼한백색크림가튼설사를누면서 肛門과腹部의羽毛를汚濕식히고粘着한다그리하야 肛門을外部로부터閉塞하기때문에糞便의排出이困難하야 똥을누러며몹시애를쓰나가斃死하는것인데 實로傳染力은猛烈하야時刻을다투워가면서兆死相通하는 慘禍를보는것이다 個中에도幸히個體의抵抗力이强하야 이危機를버서난다하면그대로發育이되어外觀健康鷄와區別이업서보이지만은 體中의病菌은死滅치안코卵巢中에潛在하야 그產出하는卵中에白痢의病菌을保有한다 이것을所謂保菌鷄라고부르는것이다 이와가튼種卵을孵化하면은병아리의體內에는先天的으로 病毒이잇기때문에孵化即後發病하는所以이다 여기外지論述해온事實에빗추워이病의傳染은保菌卵으로부터병아리로感染되고 병아리로부터成鷄로옴기고 또다시保菌成鷄로부터卵으로恒常循環하는經路를가즌根氣가 가장强한傳染病이다ㅣ그러면이두려운白痢病의豫防은엇더케하나 즉이病의豫防에는保菌鷄의發見淘汰가勿論最大急務일것이다 그리하야白痢病保有의有無는凝集反應에依하야ㅣㅣ 檢出할수가잇다 만일에그毒力이甚한境遇에는數日가량凝集反應을試하고 保菌鷄을檢出하야 그痕跡을全혀根絶치안흐면아니될것이다 이와가티하야白痢病菌保有에疑點이寸毫도업는健康한母鷄에서產出한병아리라야비로소絶對安心할健康한병아리라고認定할것이다 病徵의大畧은 以上記載한바와갓거니와 이豫防의實際的問題는먼저土地의徹底的消毒이라하겟다 그러면經濟上見地에서그것이不可能하다고생각하겟스나다만『고쿠시즘』인寄生虫이發生하는鷄舍에限하야 特히注意하야消毒法을勵行하여야할것이다 消毒劑으로는여러가지의實驗報告가잇시마는 効能適確한것은아즉도發見되지아니하엿나 혹시實驗室內에서는相當한効果를어덧섯는지는몰나도 土壤中에潛在한病虫을根滅할수는업는바이다 차라리理想에갓가울고筆者의經驗에依據한方法으로는發生鷄舍의表土를떠내고 石灰乳를撒布하고 全然한번도飼鷄치안은新鮮한흙을갓다가 外라주어야한다 그런데여긔에注意할것은닭은반다시 運動場全般을行步하는것이아니다 오래前부터柵飼로깃드려왓기때문에柵外로나오라는생각으로항상柵의周圍를彷徨하고잇나니 그런故로鷄舍에갓가운部分과柵의近邊을嚴密히消毒할必要가잇슴을이저서는아니된다 또한가지는鷄糞中에存在한그病虫撲滅의必要가잇다 즉말하자면그寄生虫病에걸리엇다하더라도 漸次輕快하여서外觀으로全혀健康鷄와다름이업다 그러나아즉도盲腸에는虫의寄生은남아잇서서이것을 所謂保虫鷄라고불으며外觀上病徵을表現치안트라도虫卵는糞便에석거저排泄한다 그러니가鷄糞을自家產의 蔬菜栽培에施肥하면은 그虫卵은蔬菜栽培에着하야이것을모르고 鷄群에게給與하면直刻으로 寄生虫의『고쿠시즘』의蔓延을招來하게되는것이니 그런故로多少疑心이잇는때에는 鷄用으로蔬菜栽培에飼料로使用하라면消毒을잇지안토록特히注意하여야된다 다음에鷄體에잇서서豫防하는 方法은 오날外지아즉도完全한것은發見되지아니하엿다 그러면今日日本各地에서行하는 豫防手段은 要컨대[illegible]에不過하다 卽鷄의體內에酸度를 高히하면虫卵은酸에對한抵抗力이 弱하여진다는見地에서『버터』와牛乳『밀크』를推奬되는모양이다 그러하나우리의經驗에는 一種机上의空論임으로이것은 밋어치우고 筆者實驗上排의鷄內消毒으로百倍의『過滿俺酸加里』의飮用을 推奬하고십다 勿論이것도 絶對的效果를期待할수는업는일이나마理想的인것만은自信하는바이다 또그다음에는 鷄體의抵抗力增加에注力하여야한다 즉飼料의配合에 注意하야鷄의生活機能을旺盛케함이무엇보다도 本病의豫防과밋治에 決定的으로效果가잇슬것을 筆者는斷言하는바이다 여기外지論說해왓슴에 이르러 寄生虫의原因論와豫防의對하야는이만하면 大畧짐작할줄안다 그러면여기外지말해온것을 總括的으로 一言하면相當히信用할만한곳으로부터 種鷄及種卵을 購入하는同時에 育雛에際하여서는年年時時에반다시한번도병아리를길으지아니한絶對新鮮한土地에다가運動場을만드는동시에 항상嚴正한消毒을 게을니하지아니하는것이 最善의方法이라하겟다(終)

紙上陪審

【質疑規定】▲官製葉書를使用할일▲行文은簡單明白히할일▲表面에『紙上陪審』이라明記할일

【問】一、本人은成年者인데戶籍上에는未成年者로되어잇스니成年으로正訂하라면무슨理由를뭇처야할까요? 二、日本에注文한物品이期限이過去하여도到着치안흠으로數督促하여도不到着하오니法律上으로受取하라면엇던手續을하여야할까요

【答】一、證明書를添付하야戶籍訂正手續을하시요 二、注文을取消할수밧게업슴니다

【問】甲이乙의집에서同居하고잇든바甲이(乙의從兄이나姓孫)八年前에行先不明이다가數年前에歸家하더니數月後에또집을배처하고다라낫다가今年에改嫁한親母의집에가서結婚까지하고永永生活하고잇다고합니다甲은元來父親을早失하고乙의집에서生長하얏습니다(父代에分家는아니홈) 甲의名義로土地若干이잇는데其土地를放賣한다하오니못을게할權利가잇습니까 外(但土地所有保存權은 乙에게有함) 土地의產穀(田賭)을乙이取하얏는데此를請求하면아니주어도無妨합니가母에게서生活하는以上分家치안어도法律上關係업습니다 外(關州畓畓生)

【答】甲이賣渡하면禁止할權利가無합니다乙은秋收穀을返還치아니할수업습니다

【問】본인은십년전에結婚하얏습니다 그러나지금外지婚姻申告를못하엿습니다 理由는남편의부모가남편의면령이어리다는핑계로此日彼日하다가못한모양입니다 그리고결혼하시로부터남편이시러하야십년간을고통중에서지내다가혼인신고도업슬뿐아니라여러가지로생각한결과금년부터는방탕생활을하고나와버렷승니다나올때에생활비로얼마를주기로작정하엿스나작정한금액이數個月넘도록주지를안흘뿐아니라압흐로수개월을더참으라하와고소를하라고하는데성립이되겟승니가또혼인신고아니함으로本人에게무슨罰가도라오겟승니가정조유린죄로고소할수가잇겟슴니가남편이다시결혼하라하올는데엇지하면조켓승니가 고내여쫏친바는아니고다만혼인신고업는죄로나와버렷승니다다주겟다고하는생활비를청구하라비하는데할수잇겟승니가 (지방일독자)

【答】告訴할수업습니다도로드러가사는수밧게는道업습니다도로出할것이아니면生活費請求도할수업습니다

【問】甲乙丙三人이有한데乙이甲에게金五圓을借得하야丙에게與하고自轉車一臺(價格三十圓)를取하야甲에게與하고期限은一週日인데過限하야十個月이넘어도주지아니하고乙은他處로去하고甲이丙에게累次請求하야도곳차저준다고만한즉甲이自轉車를賣하든지주지아니하든지하야도關係가업슬外요丙이찻드래도利子를바들수잇스며若干드래도何分利子가될가요自轉車는甲이使用하야만히破損되엇승니다借用證書도無하고抵當證書도無합니다

【答】執達吏에게自轉車競賣申立을하시요利子는約定이無하면年五分밧게밧을수업습니다自轉車가甲의借用에因하야破損하엿스면甲은損害賠償의義務가有하외다

【問】一、甲이乙에게債務가有한바丙이保證이되고丁이丙에게債務가有한바甲이保證이된事件에對하야乙(女子)과丁(男子)은夫妾關係(數年同居하야所生外지有한後數年間分離하다가丁의財財에野心이有하야更合한지不過數月)가有함으로乙이自家인數百里되는遠隔地에丁을隱身시키며丙에게支拂할것을妨害하고丙에對하야保證한債務를履行하라하니丙이對抗할수가有합니가 外

二、甲이乙에게債務가有한바第三者인丙이乙로부터債權을讓受하야甲에게請求할수가有합니가 外(但乙은甲에게損害를被케한事가有하야直接債務履行請求를못할境遇이외다)

三、石物店에任置한石物等을差押할수가잇승니가若되다하면如何한順序로하여야速히歸正이되겟슴니가 外(一讀者)

【答】一、丙은丁에對하야債權이有할지라도此로써乙에게相殺를主張할수업습니다

二、丙은乙의債權을讓受하야甲에게請求할수잇스나甲은乙에게對抗할만한事由가有하면此로써丙에게도對抗할수잇승니다

三、差押할수잇승니다

【問】一、本人의先山墓前下에乙이 四年前自己所有라稱하고稙松한바測查한結果本人의所有地域內기確實하고더욱墓門에對하야爾來四年間拔松함을要求한바終始不聽하여왓는데지금은茂盛하야墓門을아조막게되얏스니如何한手續을 取하여야拔松을하고乙을(故意的行使임으로)懲罰할外요 二、本人의先山塋下에乙이七八年前暗然히投葬을한것을其後本人이發見하는同時至今것移葬할을要求하여도終始不應하고移葬치안흐니如何한手續을取하여야暗葬을快然히移葬식킬잇가

【答】一、乙에對하야松木伐採請求訴訟을하시오 二、乙에對하야墳墓拔掘請求訴訟을하시오

【問】甲이乙를保證하고大正六年舊十月十日에丙에게서金額을借用逃走後行衛不明하야大正八年舊十月十二日에保證人의實任으로乙이債務를報給하엿는데昭和四年四月十日에乙이甲에게前後事實과支拂하라는內容證明을發送하엿스나支排치아니하니支拂命令할수잇습니가大正六年度借用證書는잇사오나大正八年度領收證은업습니다證人도만사오며丙도잇습니다丙은某貯蓄契代表엿습니다(桂〇生)

【答】乙은甲에對하야償還請求를하시오支拂命令申請을하든지訴訟을提起하든지自由입니다

【問】乙丙丁戊己五人이甲을毆打한일이事實입는데甲이診斷을어더告訴를하얏는바喧嘩할때에證人은잇소裁判하면엇지될外요(甲은自己가傷處를반거갓소)

【答】純全히證據問題입니다

【問】本人이父母의强制로甲男과結婚하야二十餘日間同居하다가지금은本家로와서處女時에戀愛하든乙男과同居하는데甲男과絶緣코자하오니엇지하면되오며乙男의戶籍에入籍하면法律上엇지되오며甲男이本人에게나本人의父母에게慰籍料를請求할수잇승니外但甲男과結婚은하엿스나婚姻屆는아니하엿습니다(安秦里金淑香)

【答】戶籍에屆出치아니하엿스면婚姻이成立치아니함으로他處에出嫁하야도刑法上民法上何等責任이無하외다

【問】甲이十一年前에乙이란女子와結婚하엿는바그當時年齡도不及될뿐더러間島에移住한지오래엿기때문에戶籍이업섯승으로婚姻申告가든것도업섯승니다勿論甲의意思를全然無視한父母의强制結婚이엇기甲은그때부터夫婦間不和로집을떠나다니다가五年만에歸家하엿든바甲이二十二歲되든해生男하야只今乙女가다리고잇스나甲이다려오라하여도人情上못해여주겟다하기에그대로두엇승니다甲乙이證人參席下에協議離婚(書面證據는無함)을하고甲은今年二月에丙이란女子와結婚하야甲이처음就籍과함께丙을甲에게入籍식켓승니다

一、乙女는離婚을承諾하야丙과의結婚을成立식히고도重婚罪로甲을거러告訴할수잇슬가요

二、乙女가兒孩의養育費를請求하오니그兒孩를甲에게入籍식히고다려온다면그請求에應치아니하여도無防합니外

三、甲은下級勞働者로一分錢업는處地이온데乙女가慰籍料를請求한다면엇더케되겟승니外또法律上請求할수도잇승니外(會寧一讀者)

【答】協議上離婚하엿서도戶籍上手續을아니하고結婚入籍하엿스면重婚罪가成立됩니다

二、乙女는養育費를請求할수업습니다

三、慰籍料請求하여도無財產이면不能이외다

(以上辯護士李宗聖氏答)

出版消息 五月二十九日 圖書課納本分

봄처녀 新生社 梁澄基 昌寧曺氏族譜 曺秉洙 高靈申氏世譜 申鉉斗 梁山金氏族譜 金子洪 朴氏世譜 朴明浩(以上朝鮮文)

朝鮮天理教報 教勢一 蓬山下 良右衛門 朝鮮農會報 同會 食衛生警察 清水大陸 青壺北川 一 朝鮮治刑彙報 朝鮮治刑會 京畿道報 ヒカリ 安氏長公普校 邦樂鳳雨 澤口千久馬 家庭衛生 藥局販賣治作 湖南支部新報 倉圭二 其他雜部三部 (以上日文)

平澤林氏世譜 林寅錫 (以上朝鮮文)

◇六月六日分

朝鮮 文書課長 諸士河野卓爾 夜の友 渡邊東郞 覺醒山內成實 貨物輸送月報 鐵道局營業課 融資計京城手形交換所 平安北道報 黃海道報 京畿道警察報 會寧商工會月報 永井勝三 財團法人公州慎業院月報 佐藤近三郎 ふたば 春川公立普高小校 洗心 慶熙武德 帝國在鄕軍人會羅南支部同支部 平安北道報 朝鮮新生월리얌 其他雜五部 (以上日文)

朝鮮日報社京城販賣所
電話光化門一八七番

外務員 若干名招聘 希望者는履歷書持參 面會時日은本人에게直通知함
京城府壽松洞二六 鮮一紙物株式會社內 日本生命保險代理部

總督認可 京城第一自働車學校
生徒募集入學隨時 學費低廉 前京城自動車講習所創立十週年貢獻에依하야昇格記念
校舍新築 容光實現世的設備新シボレー新フォードハップオペ入オンド其他數車販大的實習場에서敎授함 規則書는二錢切手封入 京城貞金町(六丁目)鐵道病院前

本店 京城南大門通一丁目十四番地 電話光化門長七六〇番 振替口座京城二一〇五番
株式會社 漢城銀行
取締役會長 白完爀
專務取締役 堤永市
支店 南大門、東大門、西大門、本町、水原、大田、大邱、釜山、開城、平壤、平壤大和町

『라이온』치마분愛用者優待 活動寫眞大會開催

라이온치마분

자미잇는活動寫眞大會에招待함
입안을 청결케하는것은 몸을건강하게하며 수명을 길게하는것이올시다。현명하신여러분은 효험이 확실한 (라이온) 치마분으로 아츰 저녁 자조잇슴을닥그시는것이 제일조흡니다。이러케 효험이확실하온 (라이온) 치마분을 四十年의예적부터컨 부적으로만드는 (라이온) 치마분 본사에서는 금번에 그의 효험의 실케를알여드리기위하야 (라이온) 치마분을사시는이에게는 優待活動寫眞大會에無料초대합니다。아모쪼록 호한이긔회를리용하여서 가족권부 성대히와보아주시기를바라나이다。

寫眞種目

純情劇 거리의天使 十卷 폭스社特作 후랭크·보사ㅣ氏監督 잔넷트께이너ㅣ孃·촬쓰하ㅣ레루氏共演

海洋活劇 遠方에서絶叫 七卷 아랑도완氏監督 촬쓰모ㅣ드氏·리라하임쓰孃·아ㅣ사스퉁氏助演

戀愛劇 光輝의天國 七卷 지에ㅣ무스·데ㅣ팅구氏監督 지요ㅣ지·오무라이엔氏·로이쓰·모ㅣ란孃

軍人美談 步哨 全三卷 라이온齒磨口腔衛生部特作

六月九日十日十一日 午後七時부터 團成社

무료입장

入場하실이는『라이온』치마분大袋二個를持參하여入口에뵈이시면無料入場합니다 (但煉齒磨와齒刷子은一個로써入場할수잇습니다)

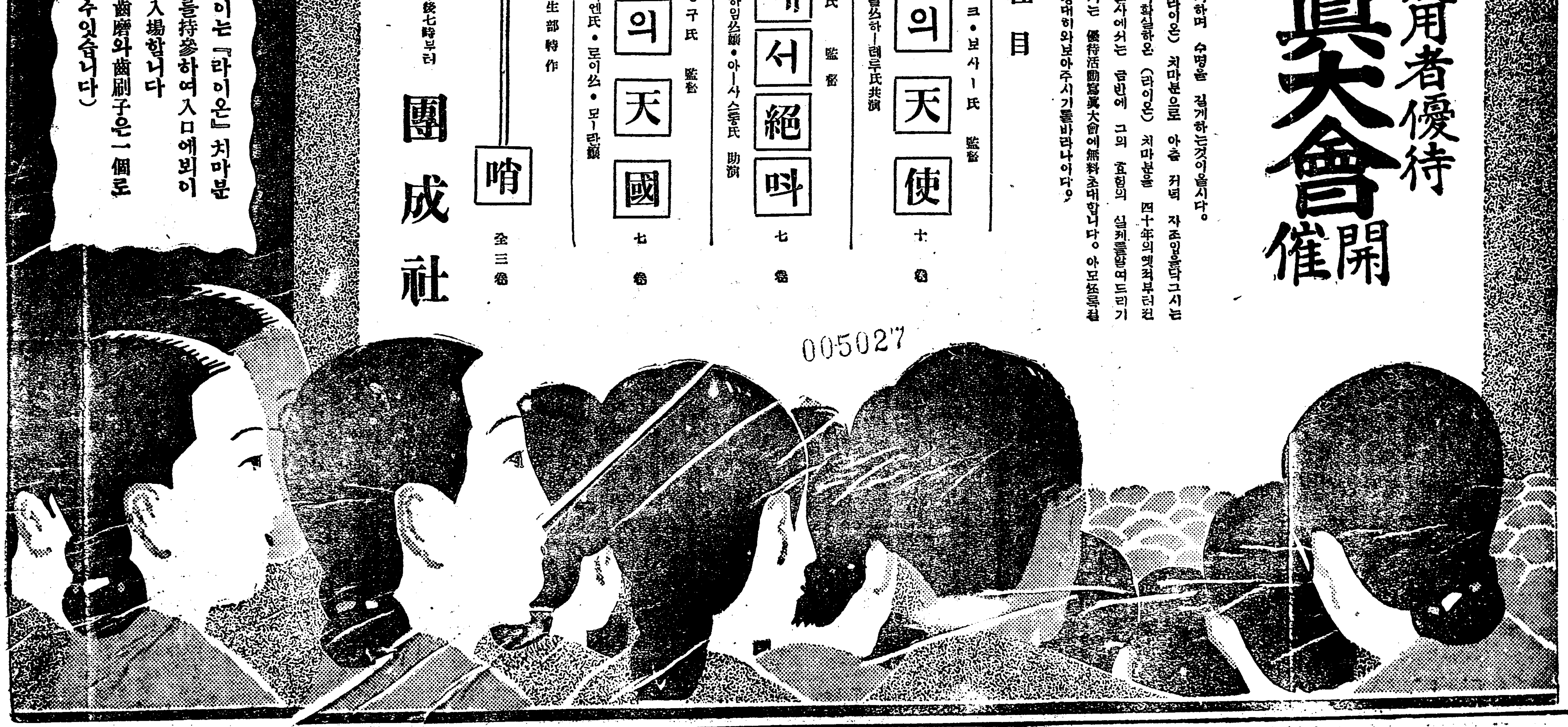

한글 綴字法講座(完)

장지영

길어기(長)
형용사「길」에 「어기」를붙이어 명사로된것
길어지(長)
형용사「길」에 「어지」를붙이어 명사로된것
검정(黑)
형용사「검」에 「정」을 붙이어명사로된것
검덩(黑)
형용사「검」에 「덩」을붙이어명사로된것
늙정이(老物)
형용사 「늙」에 「정이」를붙이어 명사로된것
갈(去)
동사「가」에 「ㄹ」을 붙이어명사로된것
먹음(食事)
동사「먹」에 「음」을 붙이어명사로된것
[注意] 어떠한 부사에 동사에「ㅁ」이나「음」을 붙이어명사로바꾸이는데 동사글자에바침이있으면 「음」을 붙이고 바침이 없으면 「ㅁ」을 붙이게 됩니다

봄(見) 잠(睡) 함(事爲) 옴(來) 줌(與) 싸움(爭) 배움(學問) 씀(用) 앎(知識) 삶(生) 갊(鍊磨) 낢(飛) 죽음(死) 얼음(氷) 믿음(信仰) 받음(受) 걸음(步) 걸음(肥料)

이우의 말들도 다 동사를 바꾸어 명사로된것입니다
죽엄(死)
동사「죽」에 「엄」을 붙이어 명사로된것
묻엄(墳墓)
동사「묻」에 「엄」을붙이어 명사로된것
막애(栓)
동사「막」에 「애」를붙이어 명사로된것
쓸에(農具名)
동사「쓸」에 「에」를붙이어 명사로된것
덮개(衿)
동사「덮」에 「개」를붙이어 명사로된것
집개(箝)
동사「집」에 「개」를 붙이어명사로된것
베개(枕)
동사「베」에 「개」를붙이어명사로된것
쓸어기(塵芥)
동사「쓸」에 「어기」를붙이어 명사로된것
남어지(剩餘)
동사「남」에 「어지」를 붙이어 명사로된것

【備考】
형용사나 동사에「기」나「지」를 붙이어도 명사로 바꾸어게됩니다

히기 검기 크기
작기 많기 적기
어질기 모질기
좋기 중하기
가기 오기 앉기
눕기 먹기 자기
주기 받기 쓰기
모으기

히지 검지 크지
작지 많지 적지
어질지 모질지
좋지 중하지
가지 오지 앉지
눕지 먹지 자지
주지 받지 쓰지
모으지

이우의 말들은 다 명사로되것이나 그럼에는 명사에붙이는토 (가를에로도만를)과 같이 활용하게 됩니다 히기가 히기를 히기만 히기도 가기가 가기를 가기만 가기도 히지가 히지를 히지만 히지도 가지가 가지도 가지는

이밧게도 증승의 짖는소리나 하는짓을 입내내는 말에다가 「이」 커「이」하는 「이」(者의意)를붙이어그것으로그증승의이름을 삼게되는 명사가 많이 있습니다

꾀꼴이
꾀꼴꾀꼴 그우는소리에「이」를붙이어 명사로된것
벅국이 기럭이 짖大
이까막이 멍멍이
(狗)어홍이(虎)
이우의 말들노다 짐승의 짖는소리에「이」를붙이어 명사로된것
두루막이
「두루막는다」는하는짓을나타내말하는 동사에 「이」를붙이어 명사로된것
꺼둑이(木屐) 절뚝이(跛) 껑충이(慌雜) 배불뚝이(肥大人)
이우의말들도 다 그하는짓을나타내말하는 동사에 이를붙이어 명사로된것들입니다

구름이떠가자면 바람이부러야지

柳在衡

구름에 싸라안즌 재빛가튼 하날
성낸사람의 집푸린얼골가티
징글맛게도 개일줄모르는커ㅣ하날
몃칠이나 몃칠이나 계속되려나

◎

이제는 더기달일수도업시 마음은 핫핫해지고
가슴은 맹방석가튼답답이로 찌근찌근 누르고 애리고

◎

기다리면 기다릴수록 유리창가튼 파아란 하날
짧스럽게 웃는 白銀色太陽이
그리웁고나 그리웁고나
바람도 아니부니 비가오라나 비도아니오는
이구름인하날
바람은 어듸가서 잠을자는가
구름이떠가면 바람이부러야지
……끗……

麗濟間의世仇는 故國原의戰死때문

政治史上에미친 家族主義의影響(3)

湖巖生

蓋王의慘殺은 羅濟國交를破綻의구렁렁에 싸친것이다 이로말미암아빌의집은扶餘氏의敵愾는 八十餘年뒤에 가서品釋의戰害에依하야 얼마큼洩憤코자하엿스나 이때문에 돌이여春秋父子의怨恨을 사게되여二十餘年을두고서 百濟에對한報復을 圖할에 이르렀다 이로서볼진데 品釋의戰害가 멀리蓋王의慘殺에서 그禍因을發한것이다

三國時代에잇서 이와비슷한先例를 求하면 近肖王二十六年平壤激戰에 故國原王의

敗 死로부터생긴 高句麗積憤은 百餘年을 지내여 마춤내蓋鹵王을죽임에依하야 百濟에報復하고야말엇다

그의由來를잠간말하면 當時遼西에雄據한鮮卑族의 勃興은 高句麗로하여곰 傳統的北進策을버리고 南下를꾀하게할새故國原王은百濟攻略에 全力을傾倒할에이르럿다

그러나 百濟는자못强盛한近肖古王時代이라 容易히머리를숙이지아니할뿐더러 돌이여攻勢를 取하야 高句麗를 逼迫하엿이 잇섯스니上述한바와가티 近肖古王이 그太子

須 와함께 三萬精兵을더리고平壤에來侵하야 故國原王을 죽이엇슴으로 麗濟兩國사이에 풀지못할怨讐를 매젓다

그後蓋鹵王이 北魏에 國書를보내여『百濟與高句麗、源出扶餘、先世之時、篤崇舊款、其祖釗、輕廢鄰好、親率士衆、凌踐敝境』云云하엿슴을보면 麗濟兩王室은 본대扶餘에서나온 同宗으로 先世에는親善하게지내더니 故國原王이 가부여이 鄰好를破하야 百濟를侵略하엿다하야 平和破壞의責任을 高句麗에몰리엇지마는 事實로말하면 高句麗가 맨처음帶方을攻伐할때 百濟가

帶 方을도와 高句麗로더부러 戰爭하엿스니 먼저몰집을 일으킨이는 百濟自身이아닌가 그럼에도不拘하고 責任을高句麗에만 떠지움과가틈은 不可하다. 繼續하야『鄒祖須…梟斬釗首』云云하야그의先祖近仇首王(近肖古太子)이故國原王을버혓다고多少誇張的修辭를羅列하엿스나그일에『構怨連禍三十餘載』라고하엿슴을보면 長壽王의南方經略이 三十餘年의星霜을두고오든이 그銳鋒을百濟에向하기때문에 勢窮力盡한蓋鹵王은이처럼北魏에 哀訴하게된것이다

長 壽王代의高句麗는 곳 全盛期에 屬하야 滿洲와半島를包括한大國임으로 北魏의强大로도 敢히그발틈하나를 건드리지못하엿다 그럼으로蓋鹵王의北魏請援은 아주水泡에돌아가고 畢竟高句麗에게 敗死한바되엿다

僧道琳을 間諜으로使用하야 蓋鹵王을 荒逸에빠친것도이때일로서 이機會를타서 그國都를에앗고 國王을죽인것이다 百濟에肉迫한長壽王은 史乘에는 이때戰況을적엇스되 長壽王이 三萬軍으로 百濟漢城을 圍攻할새

蓋 鹵王은 城門을닫고 出戰하지아니함으로 高句麗가 四道로來擊하야 桀婁、萬年等은 北城(지금漢陽)을쳐서 七日만에陷落하고 다시南城(國都廣州)를치더니 風勢를따라 붙을질으매 城中이危險하야어쩌할줄을모르더라 王이數十騎를더리고 城西로逃走하다가桀婁等에게붓잡힌바되여 馬에내려拜謝하니 桀婁가 王의面上에 세번침을배앗고 結縛하야阿且城에보내여 殺害하엿는데桀婁萬年은 본대百濟人으로서이처럼高句麗의鄕導가되여 蓋鹵를殺害하엿다는것이다

그러나 아무리

戰 時라도 이런큰일은 一二武人의恣意로할바아니오 반듯이總大營의命令이잇서서그리하엿슬것이다 蓋鹵王을綁送하야다가죽인阿且城의位置는 어데인지明言하기어려우나 或은長壽王이잇든總大營이 아닌지도모르겟다 그는어쨋든지 長壽王이 蓋鹵王을 죽인것만은否認할수업는事實로서 長壽王그는 일즉平壤激戰에죽은故國原王의曾孫임을 알어야하겟다

中國의名作小說 『紅樓夢』의考證(二)

梁白華

이에 우리는 紅樓夢을자세히 말하라면 現行本以外에그異本을 硏究할必要가 잇는줄로안다 그러나 이는外邦人으로서는 不可能한일이다 말하서 우리는 이를그本土學者의調査發表에 依하야 硏究할수밧게업다 中國에서 이에對하야最初에 손을대인사람은胡適氏다 氏가이것을가지고 考證의基調를삼은것은 確實, 炯眼이다 그러나 우리는胡氏의主張만을 是認할수업다 그것은어째 그러나하면 異本이

═續續發見═ 되어 胡氏의主張하는 作者의自敍傳이라는說이 證明되는反面에『紅樓夢本事辨證』의作者壽鵬飛氏의말이裨書되는外에(後論)

그런즉 이러고보면 차라리陳獨秀氏의말과가티 諸家影事之說을推翻하고 純然히이를言情小說로보아 葛藤을斬却하나만갓지못할것이다 그러나이우에도말한바와가티 紅樓夢은그本事를밝히지아니하면 矛盾과意味不明한곳이잇서 알수가업다 할하서 本事를 캐치고오긴히情迹만 볼수업슴으로 이제아페말한 여러學者의主張을알에紹介하야 本考證의基調를삼으라고한다

(一)은 樗散軒叢譚에서 나온말이니 그에는 이러케말하얏다 『紅樓夢 實才子書也 或言是康熙間某府西席某孝廉所作 巨家故間有之

═然皆抄本═ 乾隆時 遂大司寇家 因此書被鼠傷 付琉璃裝訂 坊賈雖以抄出付梓 世上始有刊本 惟止八十回 後四十回 不知何人所續 或謂高蘭墅所補 又謂無錫曹雪芹添補 皆無確據 洞庭王雪香先生取此書加以評點 亦無潤色 最可笑者 龍灣广雲友批本 共數百條 泛論迂闊 無理取鬧 謂欲表作者苦心 吾不信也 惟願名思義一則及說黛玉身子 是干淨無瑕 故不許其嫁而死 又說黛玉生日 打扮宛如嫦娥 演的新戲樂珠記 說扮的是小旦嫦娥 因墮落人間 幾難完璧 幸經觀音點化 未嫁而死 以爲明明說到黛玉深處 又云諸氏梨香院後以居女優而讓出 旣爲敎戲之所 得勿謂梨園耶 則薛氏可知而寶釵愈可知 余謂梨香院卽隱寓梨園意 院與園同害 雲友此說 獨有見到處』라하얏다 그런데

═壽鵬飛는═ 此書에對하야 이러한말을하얏다『樗散軒叢譚一書 尙未考得作者姓氏 野史大觀轉錄 所云康熙間某府西席某孝廉所作 說殊早 亦較可信 且因此可知程小泉聖爾墅付印活字版本以前 已有蘇司寇家流傳之坊肆初刻本矣 書止前八十回者 蓋爲曹雪芹增刪時最先脫稿 未成全成之抄本 其後四十回 因雪芹成書較遲 本及可入耳 至以此書爲僅以傷倫爲書中人物在子者 直以品花寶鑑例視紅樓 淺之乎讀紅樓矣(洋臉後見)

◇海外文藝消息◇

新國際語의發明

◇最近 瑞典과丁抹 諸國에서 新國際語의 必要를提唱하는 學者가 多數히생것다 이러한刺戟을바더 丁抹의 『에스페르센』 敎授는 『노피아르』語라고稱하는 新國際語를發明하야 이를世間에 發表하고 또瑞典의 『우푸사라』大學 英語英文學敎授『쏘아하릿손』敎授도 世界英語라고稱하는 新國際語를發明하야 이것을 首都『스톡홀름』放送局에서國內로放送하는한便 專門家와 一般人의批判을바닷다한다

◇敎授의 發明한 이世界英語라고하는것은 英語를基本으로하야 이것을單純化한것인데 全然英語를아지못하는사람도 二三日만배호면 完全히修得할수잇다고 敎授는壯言하고잇다 元來敎授가 이러한 國際語를 發明하기에 이르게된것은 英語가 亞米利加에드러가서 적지안히變化하고 單純化되엇다는事實에『힌트』를어더 거긔에서考案해낸것으로『에스페란토』와 럼簡單하지는못하나 將來할 國際語로서 可能性을만히가지고잇다는點은 多數의專門家가認定하는바이다

文壇風聞

◇『無名彈續刊』 慶北金泉에本據를둔全鮮文學靑年의統一機關인朝鮮文藝協會에서는 그동안活動을繼續하야오든바 從前의事務所이든朝鮮日報金泉支局의修理關係로 同事務所를同郡旭町八九番地 李山甫方으로 移轉하고 압흐로 그機關紙인 『無名彈』雜誌도續刊할터이라한다

▲尹白南氏 『女性時代』라는雜誌를經營하기爲하야準備中이라고

新刊紹介

◇美術新論═(月本槐樹社同人編輯)六月號特別記事、版畫도からす繪色版畫其他插畫等繪畫硏究에參考材料가만타定價壹圓郵稅二錢中 發行所東京市本鄕區上富士前町七二一美術新論社 振替東京六三〇四番

◇法律春秋(六月號)內容『史實』隨想と文化批判』等名數篇外『社會科學과政治時評과論文』寄書 社會相滿載 定價二十錢發行所 東京市牛込區矢來町二五南郊社 振替東京二六三七〇

◇軍縮의不安과太平洋戰爭(平田晉策著)四六版二一四頁 定價九拾錢 發行所東京市神田區表神保町十天人社 振替東京五五二〇

씨나리오 노래하는시절 [6]

安夕影 作

……撮影中……

쌔릿작문을나선 순녀가 울타리를지나 다라날때 몰이가비롤거리며 쏘차가서 순녀의머릿채를 휘여잡고서 노려보니 순녀는 컨룬(戰慄)한다

字幕
『이년! 쇠방이앗지즈면가만잇는게아니라어쒸자고쫑알대느냐말이다!』

몰이 순녀의머릿채를 잡은채로밭길로거러찬다

영바닥에 업푸러지는 순녀

쌔릿작모퉁이에낫타나서놀란 길용이급히달려온다

늑거울면서 허리를만지며 바숨비슬이러나는순녀에게몰이가달러드러손을드러치라할때 길용이몰이의뒤로나라나서몰이의팔을잡으니몰이핵돌라서서길용을 죽일드시 노려본다

순녀 이러나다가 몰이가달겨드러버리라는 바람에 놀라서 다시엉에 업드러져서 느겨운다 몰이가길용이의 목덜미를 쥐여박어길용이엉우에잡바진다 길용이가 목덜미를만지며 분로하야 이러스라한다 몰이가 달겨들라할 즈음에농부들이달여와서 가로막으며 붓잡는다 몰이한층더펄펄 뛴다

업드러저우는 순녀의 등뒬미 분로를참으며 몰이를 흘겨보고순녀의 곗흐로무거움게거러오는길용이

길용이 순녀의 겨레와서쥴어안커서 순녀의 등을어루만지며 이르키라한다

字幕
『구닙어서일어나시우 참으십시다 아ㅣ내가원반하면 누님을 이러케는 맨들지안엇슬것을……』

농부들이몰이를뜨러지로몰고가버린다

순녀 헤트러진머리를 바로만지며 눈물감은 처울고서이러스자 길용이 고개숙인채(우는듯)따러이러서서는 순녀의동무히 손을언커天고함께 화면에서 사라진다

字幕
그들은 이러한고초를 겪그며 사러왓다

쌔릿작문앞헤 순녀와 길용이와스자 순녀는 쌔릿작문에기대여 흐늑거운다 길유이침통한얼골로순녀의동정을미를바라보더니 고개를돌리며 눈물이 글성글성한눈을드러 하날을처다보며 한숨을쉬인다 순녀치마쪽으로 얼골을싸고서 쌔릿작문을드리가사러지고 길용이도라서서 쌔릿작문을 붓잡고섯다

▽……△

멀ㅣ리 지평선(地平線) 우헤서 소에쟁기달고 밧을갈며느럭느럭 우벅거리며 지평선을 지내가는 길용이

옥분이 느틔나무스겻로 쌜래채반을 엽헤끼고 한손에쌜래대이고와서서는느틔나무 가지가지와 느틔나무 그늘을간드러거리며 살핀다 그리다가 느틔나무에 쌜래채반을든채 기대여서 길용과맛나든 한엽을 그리는드시 상그레웃고는 쌍볼을 느틔나무에 고요히갓다대이면서 한편손으로 느틔나무를안으며 눈을스르르 감으면서 얼골을 켜든다

옥분이 느틔나무에 기대여서서 쌜래채반을 두손으로들고서 얼골을여흥으로 떠러트란다

字幕
『아ㅣ 내마음 이왜 이래지나ㅣ』

『正誤』 前回에本文第一段第四行에갑주사(말음)은리주사(말음)입니다

──◇──

今回부터는重要한場面外에는衛語를쓰지안켓습니다

말더듬이

吃音矯正會 正案內書無料進呈

京城府黃金町六六番地

訥言專門矯正院

有利仕事

遠近不問 男女自宅 에서副業 하고高收 優美한 栄年中無 休

收入確實 說明書、見本 案內書 進呈 特約代理店募集

大阪市港區 石田町 錦工堂 本店

大蠅取데ー

朝鮮一齊히(五日부터廿日까지)

이갓치잡으시오

人類의仇敵인蠅을社會衛生을爲하야五日부터廿日까지全國一齊히죽잡으시오。

衛生試驗所의試驗結果에依하면蠅硏究의大家今津佛國理學博士의發明專賣特許이마즈蠅取粉으로살는다고함니다。이것을아츰掃除前에방을닷치고極少量식러두면十分만에

蠅은全部

떠러저죽음으로그것을쓰러내면了、什器等을더럽피지안코가장簡單하잡힘니다곳實行하시오또旅館工場大食堂쓰레기통에는噴霧式撒粉器(六十錢)로쑤리는것이가장便利하오今津蠅取粉은파리만안이라빈대、이、毛虱、油虫、蟻、羽虫、진드이等에도效力絶大하고또衣類書籍의虫除牛馬의蠅蚊驅除等에도有效한藥으로宮內省諸宮省도專用합니다

여름의家庭

에는衛生上必히一緖으準備해두시오。又本藥은衛生大掃除時床、床下에뿌리면虫類를根絶하고傳染病豫防이됨으로公衆衛生을爲하야實行하시오。

便所에는同博士發明의이마즈芳香油를뿌리면

惡臭를업새고

蠅、구더이를죽여博染病豫防이됩니다。蠅取와同時에이것도必히實行하시오。

右藥은到處商店에서販賣하지만品絶될때其他蠅及家庭用害虫驅除에對한相談은同博士의今津化學硏究所大阪京町堀通二、電士八一番八三番으로申込하시면懇切히相議에應합니다。

朝鮮日報京城販賣所
電話光化門一八七番

本邦唯一精良品

男女防毒ゴム

サック

○上製 一打十八錢三打一圓六打一圓七十五錢十二打卸値三圓五十錢 ○特製 一打五十五錢三打一圓四十錢六打二圓六十錢十二打卸五圓 ○特上 一打七十五錢三打二圓十錢六打四圓十二打卸値七圓五十錢 ○別誂 一打一圓三打二圓六十錢六打五圓十二打卸値九圓五十錢 ○船來別選 一打一圓卅錢三打三圓五十錢六打六圓今錢十二打十三圓半 初二重 一打九十錢三打二圓四十錢六打四圓卅錢十二打卸値八圓 ○縮緬 半打一圓十錢一打二圓 ○珍型 二種五十錢五種一圓十錢十二種一揃二圓五十錢二十四種四圓半 ○女用 一個七十錢二個一圓卅錢申込者에限人名義로密送함他品과比較乞○郵送料十二錢郵券五分增

東京銀座西三ノ二 丁子堂
振替東京七貳貳壹
大阪支店 西區新町通一丁目二
電話新町四五七番振替大阪百六番

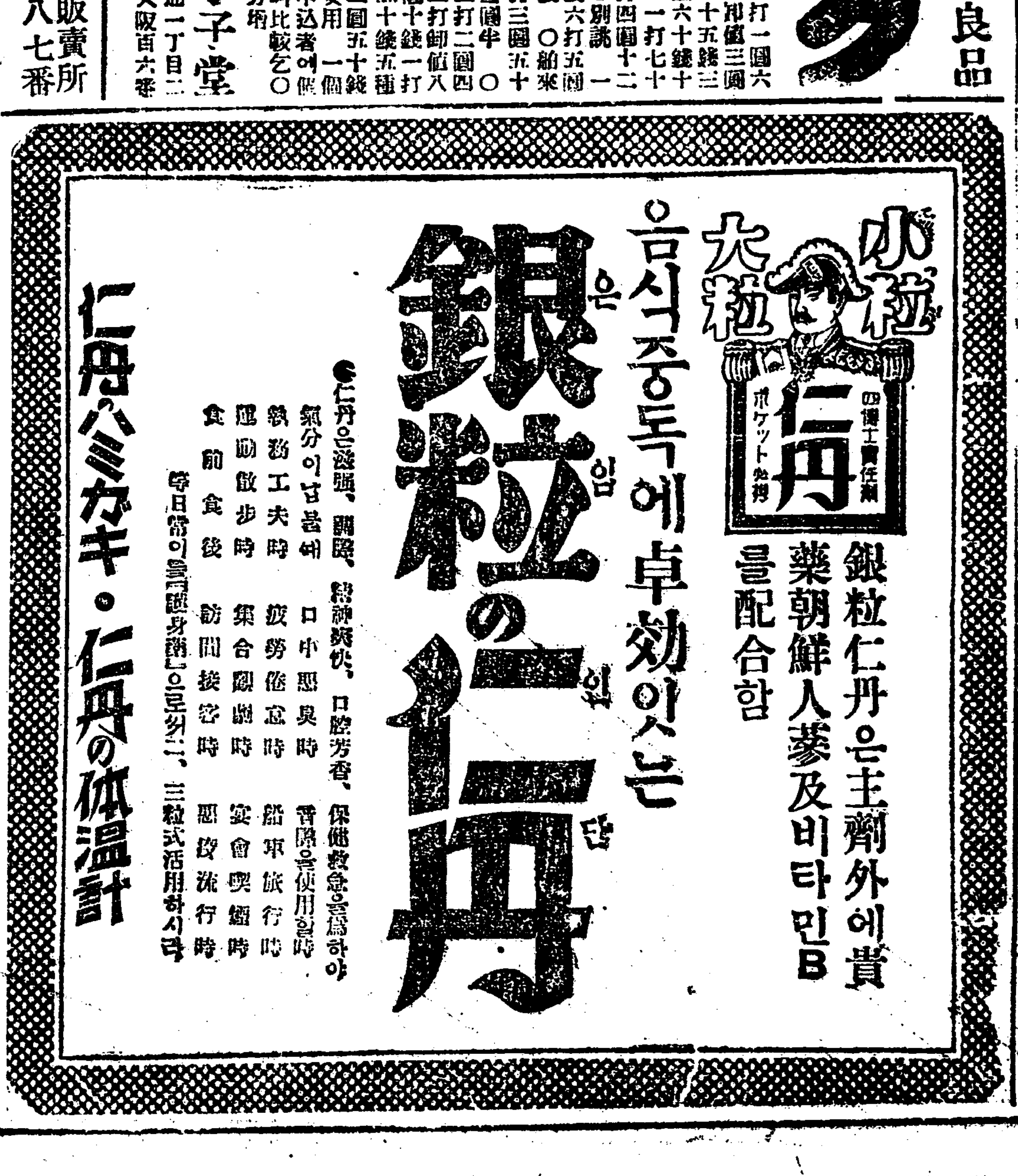

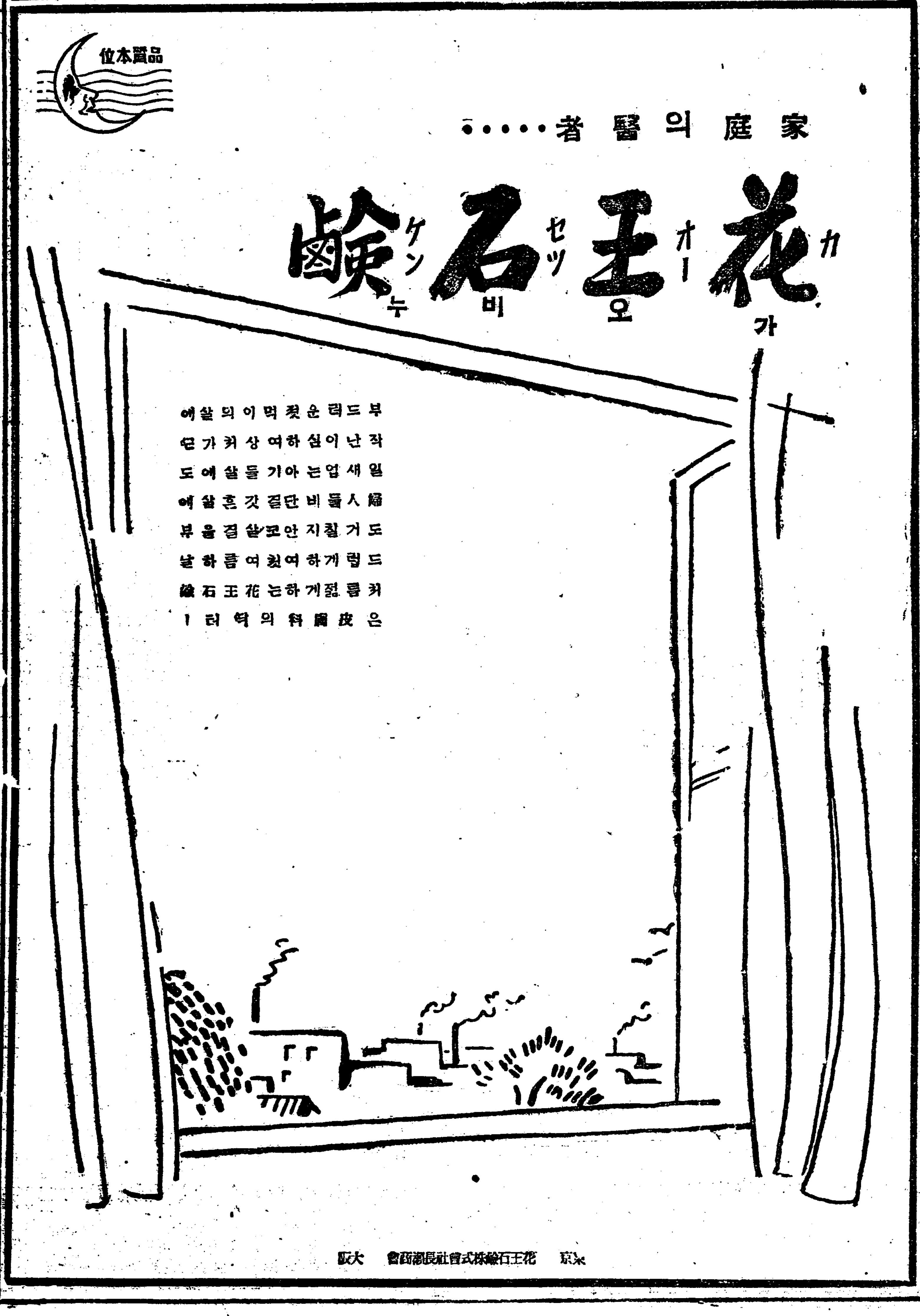

女性團體訪問 (四)

부인

학교、야학、강습회등 영육사업의녀자청년회

금년에계획으로는교사건축이며 여름에는가정부인자수강습회를연다 창립십년간에꾸준한활동

평진동한편에『녀자청년회』라는 간판이걸다랏케부터잇는동회관에 임원인 신알벳트씨를차젓다

『청년회라고는 지금은아조유명무실합니다 회원으로는 나하나가 겨우이러케남어잇고 벌서회를소집못한지가 몃해가됩니다만은 그회의사업이야 여전히계속되고잇지요 이양현녀학교가 즉그회의사업이지요 바로십년전입니다 무엇을좀 해보아야되겟다고 여러사람을 모화가지고 관수동(觀水洞)에 녀자청년회라는것을 세웟습니다 그리고는그회의사업으로 곳재봉과(裁縫科)와 가사과(家事科)를두고 전공을 식히는한편 매주토요일마다 부인강좌를열고 각방면의지사를청하며 순전히 가뎡부인의 상식보급을위하여 통속강화를한결과 그성적이 매우조화서 쑥사년을두고 계속하엿습니다 이밧게 또매년녀름이되면 부인들을위하여 각학교운동장을 빌려가지고는 이곳저곳 단니면서 납량(納凉)활동사진을 하엿지요 그것도퍽성적이조화 늘오륙백명식 되엿습니다만 그후점점 재정곤란으로 그런것은 못하게되엿습니다만 역시이학원만은 그대로계속하고잇습니다 지금은 야학주학(夜學晝學)의이부가잇서보통과와보습과는금년봄에당국에인가까지 엇게되엿습니다만 재래에는 보통과와고등과가잇서 모다속성이엇슴으로 춘추이회식 졸업생을냇고 그졸업생들은지금각방면에서활동하고잇습니다현재그졸업생은약이백여명으로모도합령이지난사람시집간사람에누구나업시다 드러올수 잇슴으로 삼십이넘어생산을 하면서 단이는이가잇습니다더욱 야학은주학과 아조그경향이달러 천천시간 업는가정귀부인들임으로 모다 긴치마에쪽을찌고 인력거에 하인이책보를들고 모시고옴니다 비나오는날이면 인력거가 쑥느러서모시려오지요…… 금년의 새계획으로는우선 교사(校舍)를 하나맨들어보려고 하는것이 제일큰문제입니다만 병우나 엄한재정곤란째문에…… 지금당국에 과부금허가원을제출햇습니다만 그거큰문제입니다 다음은별히 가사과를볼렵니다 지금잇다는 가사과를보면 모도넘우나 우리정도를지낸 가사과지요 대개배워가지고는 서양살림에나 쓸것이나 우리가정에 무슨소용이 됩니까? 그저 알고나잇슬 것이지요또 어린애양복 하나를해입혀도 사입기전에 견본하나를 사다가자기손으로 만드러입힐수 잇게맨드러야 될것이아닙니까? 좀더 궁한살림을 가지고 잘지내갈수 잇는살림으로 맨들어야지요 더 개각가정을 보면남자들은 돈푼 잇는대로 소림놀과 함께나 가무슨원이니 식당이니 하는곳을차저단니며 조흔것을 먹습니다만집에 잇는안해나 어머니는반찬업는밥을 지어놋코 이제나저제나하고 창구역을 직히고기다리고 잇습니다만 사내들이야 어데그럿습니까! 그야 혹몸무를 쌀하먹기도하고 먹이기도하겟지만 대체로 가정에서먹는음식이 언제나일정한 것이니까 자연그러케다른곳에나가서먹게되는 것입니다 그러니까각가정에서 지금먹는그 재료로좀더맛나게 여러가지를맨돌수잇도록해야 할것입니다 그러케하려면 물론다소간 설비는더잇서야하겟지만 여하튼 배워가지고곳쓸수 잇는것을 배워줄려고합니다 아모도음도 못되는것이야배워뭣합니까? 또놉흔것이야배운들 무엇합니까? 그저우리살림에 꼭맛는것이래야지요 금년녀름에요? 가정 부인들을위하여 자수강습회를 해보려고합니다』운운

世界婦人巡禮 (十八)

사진은『오-만』부인들의모양입니다『오-만』이란『아라비아』(亞剌比亞)의동남편(東南部)에잇는추장국(酋長國)이니면적(面積)이약일만삼천방리(方里)요인구(人口)가오십만쯤됩니다

파리한마리에 미균은륙백만

◇……파리의무서운전염

처녀름한 우리의생활을 한층더 위협하는파리모기등에 대한이야기는임에잠간말한바잇습니다만 오늘은파리에대한것을 좀더자서히이약이하겟습니다 파리가 무서운전염병을 옴기고잇다는것은 누구나 다아는바입니다만 그전염하는방법은 몸둥이날개 발입 또는대변가운데에균을가지고단니면서 음식물 그릇사람의 손발에붓쳐줍니다 쌀아서파리가 조회하는더러운 물건중에잇는미균 즉장질부사 적리호열자 결핵아메-바적리 천연두 그밧게

여러가지 화농성피부병(化膿性皮膚病)과가튼병균입니다 다음파리는몸둥이 쑨만아니라 체내와내장에도 병균을가지고잇다합니다 즉건강한 사람으로 장질부사나적리균을 가지고 잇는가정의파리를 잡어서균이잇는것을 발견하엿다 합니다또어떤학자는 파리가 결핵환자의담을 엘어먹고나서 엿섯시간만 지내면 대변중에결핵균이나온다고합니다 또파리의 장속에서 적리균이나장질부사 균이얼마동안이나 살어잇나를 연구한결과 잇흘내지륙일간은 확실히 살어잇다고 합니다 파리는본래 만히먹는 벌레임으로 커를통이 중량 보담더만흔분량의 음식을 하로에 먹습니다 레둘롤면장질부사환자의 대변을 먹는다하면 무려

수백만의 미균을먹고 또온몸에 뭇처게됩니다 그러면 파리한마리는 미균을 얼마나가지고단니는가? 어떤학자의연구에의하면 한마리의파리는 실로 적어도오백오십만 만흐면륙백륙십만이라 합니다 또어떤이는파리사백마리에대하여조사한결과 평균한마리에게 이십오만의 미균이붓허잇다합니다 그러면 파리는어느범위에까지 병균을 전파하는냐하는데 대해서는 시험중이나 아메리카에서 시험한결과에의하면 집의파리는 대개한마일의 사분의일은 날려갈수잇다하며더욱바람에당해서도 잘날면 날단수 잇다합니다 딸아서 파리는적어도 한마일안에서는 동물이나 사람의몸에붓지안어도

제힘으로 병균을옴길 수잇는것입니다 그럼으로 보통 한마리의 이십오만식이라하고 열마리만잇다 하드라도 그수가 실로얼마나 만허지겟습니까? 다음그리로부터 옴겨단니는 무서운 병균을 상상할째참으로두려운것입니다

문들네

손종호

언덕밋헤 문들네
　키큰아가씨
일흔봄 첫봄부터
　단장하고서
범나비 도령님을
　기다렷다네

노랑나비 힌나비
　다지내가고
봄도봄도 그만그만
　다피엿는대
범나비 도령님은
　안오신다네

진달네쏫 복사쏫
　넘우고와서
송이송이 찻노라
　못오신다네
하도하도 원통코
　분한마음에
옷벗고 머리쌱고
　중되엿다네

科學童話 世界서第一 이상야릇한것 (五)

염근수

흙거맹이로 먹칠을하고 코를 쒸어야시집을간다

우리조선사람은 물론 일본사람 청국사람 영국사람 미국 사람들은 대개단장을 할째에는 몸에뼈를발정히 씻고 살결을보드럽게한후에 얼굴이나 목덜미에는 하여지라고 분칠을하지 안습니가 그리고눈섭은 번시까만것이니가까만칠을하고 입술은 붉은빗이니싸 붉은칠을하지 안습니가 그런데『에집트』라고 하는나라에서는 우리와 정-반대로 즉우리는 될수잇는데까지 하얘 지라고분을 바르는데 이사람들은 새카마 지라고 먹칠을 합니다 굴둑에서 거맹이를 글거가지고 반죽을지어만든먹칠을 합니다그도 아조보통날아모랏케나하는 단장도 아니오 시집가고 장가드는날즉명상하기짝이업는 요란한날에 그사람들은 합니다 얼골이 ᄶᆞ얏키가 옥갓고 알눈이 참기름종이가터 고흔처녀도 시집가는날만되면 먹칠노 단장을 합니다 그뿐아니라빨간칠도하고 금고리로 코도께이는데여간괴상한것이 안입니다 왜 우리조선사람도 그런에야 빨간칠흘햇지요 연지 곤지라고 두쌤에다 동그랏케 햇지요그러나이것은 누가보든지 고흡게는 볼것입니다 그러나 에집트사람들은 먹칠을 어듸다하는고하니 우선눈가장자리에다새카맛케합니다그리하야 그곳사람들의 말대로보면 정말 검은하날에반작이는별갓기도하나우리의눈으로 보아서는 암만보아도 그리한별빗으로는 보히지안습니다 몹시새카만데흰눈이번쩍번쩍하면안인밤중에도적놈을만난것갓기도하고또덜쒸먼눈을주먹으로쌀며여것번어다마진것가터도보입니다 그리고빨간칠은어듸다하는고하니이것은또손바닥과손톱에다 합니다우리들가트면보통시에물을드리다가 빨간물이 손에뭇든지하엿스면 어듸를 나가게되거나시집을 가게되다면 설내비누 들한장 다-업새는 한이잇다하드라도 그여히지우고야 말터인데이사람들은엇더케 된사람인지깃쓰고 물감을사다가 콜음돌이고 또들『고해서 아조새밝앗케들이고야 맙니다 그리고금고리를쒸는데 청국사람처럼 귀에다쒸우는 것이아니라 우리나라소(牛)쒸우듯 코에다 쒸웁니다 소가 송아지로잇다가 자라서일을시키게되면 코를 쒸우는것과 마찬가지로 이나라 처녀들은커

라이온齒磨粉 愛用者無料觀覽

三日團成社에서

라이온치마분 상회에서는 구일과십일 량일간 단성사에서 상영중인영화를부로로공개한다는데 『라이온치마분』을 사는이에게는 이무료관람권을 정-히주어 인심으로 사오는이에게는 『大口』로『大口』에 는 (치솝)을일게의 (지솝)을 사는이에게 무료로 『라이온』사무원『무료관람권』을 드린다고 하며 상영할 영화는 『쒸넷트에이너』와 『활스파렐』 외주연의『가의천사』와 『쫓기는者』와『光無의天國』『步哨』등

전선주

崔鳳翥

키적다리 전선주는
　못난전선주
울가망이 밤낫업시
　우둑하니서
살넝살넝 봄바람이
　무에겨워서
키만해도 어른인데
　그러우는냐
×　×
키적다리 전선주는
　못난전선주
응응응응 우름울음
　그만그쳐라
뭉지쇠달 치운에도
　참어왓거든
고까짓것 봄바람에
　울게무어냐

映畫演藝

現露西亞의 映畫監督展望 (六)

徐光舜

◇러-린◇

革命建設期의 露西亞인만치 在來보지도못하든 天才의人物들이 農村山谷속에서나오고잇다 이『러-린』이란映畫監督은 一個平凡한映畫人이엇섯다 그러나『쏘스트크•카노』라는一少『쏘비엣트』露西亞의 새로운映畫製作所에서는 天才의映畫人을내어노앗스니 그가即『러-린』이라고하는사람이다 그는至今鐵道敷設中에잇는『툴키스탄』地方과시베리아地方을通絡하는『鋼鐵의道』라는거로부터 힌트를어더가지고 映畫를製作하엿다 이鐵道는『쏘비엣트』露西亞住民의生活의幸福을위하야 敷設하고잇는中인데 이것이完成되기前에 그들은더조흔効果를엇엇스니그것은『러-린』의 監督作品『툴크십』이라는鐵道小心의映畫이다 『러-린』은絕對로『씨나리오』를使用치안엇다 그만침 그는露西亞映畫界의重要한人物이되어잇는것이다 映畫『툴크십』에依하야 敎化映畫의位置는 演技映畫에對한勝利를 주엇다 그리고敎化映畫는科學的事實의 엇더한構成을表現하는物件이라는性質을버리게되엇다 그럼으로『툴크십』은實寫映畫의視野를擴大한것이다 『러-린』은事實에對하야『몬타-주』의힘에依하야 事實우에形象을 構成하고『러-마』를對照法으로明示하얏다고한다『시베리아』의線과『씨비리안』地方의炭과의交換 그리고그것을위한鐵道의 運絡이 그것의『러-마』이다이 映畫에잇서서 線의問題의重要性을알게될것이다 그리고敎化映畫로서의 鄕動的目的意識을 흉휴이果敢하고잇다

鐵道敷設을中心으로한 『툴크십』의內容은엇더하엿느냐 『툴키스탄』이란地方은 中央亞細亞의賽庶이다 그住民들은原始그대로數百年동안을他方과交通이업섯것다 그들은機械를모른다自動車 라듸오가튼것이다 그러나 여귀에는 世界的有名한 綿의大生産地이다 그들은露西亞全土의住民에게供給할 綿을 이地方에서녁넉히生産할수잇다한다여귀에××建設에힘쓰고잇고잇는모든것의不足을느진 로시아에서는 多額의資金을드려 鐵道를敷設하며그地方에機械를드리미러가지고 大衆化를 식힐作定이다 거귀에 住民의覺性이다 이것을러-린은씨나리오로使用치아니하고 눈에보이는事實그것을取材하야『툴크십』이란有名한映畫를製作하여 天下無名의一少映畫製作所의監督이든러-린은『쏘비엣트』露西亞大監督의列에서게되엿다

本報讀者優待券

興行物	新아-青春
場所	朝鮮劇場
日時	十、十一兩日間
割引料金	上階 大人五十錢 小人三十錢 / 下階 大人三十錢 小人二十錢

一枚一人

라듸오 (十日)

六月十日火曜日

午前一〇時〇分氣象概況各地天氣實況 一一時四五分料理『갈치구이』日用品價格正午時報 뉴-스

午後〇時二〇分落語 二時一五分家庭講座 三時四五分뉴-스官廳公示事項 三時三〇分라듸오體操、職業紹介事項今夜順序發表 六時〇分라듸오網球緞方發表朗讀 六時三〇分朝鮮語講座金井鎭 七時〇分뉴-스官廳公示事項經濟市況 七時二五分趣味講演朝鮮時計 八時〇分蓄音(觀世流) 八時三〇分蓄音樂(東京)(野球行進曲) 九時三〇分氣象概況各地天氣實況時報 九時四五分京城座唱及才談 一、張大將打鈴 二、時節歌外數種 朴春載

ウテナ

우 데 나

專賣特許の美白料

빗이희고 살결이아름다워집

빗치검은분、검불근분
퍼러딩딩한분、말숙하여지지안는분
여드람써무라지갓흔것이 쉽게나오는분
개기름흐르는분、살결이곱지안은분
낫빗히지못하분주름쌀업시고심흔분
ウテナ를준비하섯습니까?
회수를거듭할수록효파잇고
빗츤히게、살결은부드럽게、
몰나볼만치어엽부게되는
ウテナ를

ウテナ는赤津博士가有効를證明한專賣特許의特殊美白料로全國어데든지다잇습니다 藥店化粧品店에서사십시요。——定價一圓。二圓。三圓

005028

5.8-31

東京市本鄉區本鄉二丁目 ウテナ化粧料本舗 久保政吉商店

主治醫師 劉洪鍾
小兒科 內科
特設肝氣治療部
洪濟醫院
京城堅志洞七五 電光五五六

資本金 貳百萬圓也
積立金 七拾萬圓也
京城府南大門通一丁目一番地
株式會社 韓一銀行
電話長光化門三五〇 振替口座京城五五八番
支店所在地 南大門、東大門、西大門、寬勳洞、江景、群山、元山、咸興、金化

맛잇는 밤상은
아지노모도가들어갓슴으로 언제나맛잇는것이요
맛업는반찬은불경제중에도불경제이다
음식맛잇게하는데는 아지노모도입니다

味の素 아지노모도

李王家御用達 味の素本舗 鈴木商店

到處食料品店百貨店에서販賣합니다

富士 七月號

問題の大傑作現る

老文豪의愛孃을 둘싼戀愛合戰

一代의文豪도父親으로서明眸의佳人凉子와、俠骨氣第一郎의純眞한사랑에、무서운惡魔는지어온옷을펏다、誰의背年英夫臟豁의計劃、凉子를中心으로情炎의戀愛合戰 凉子는엇더케되나? 最初의一行부터아깃자깃한大傑作、加藤武雄先生大力作『愛의戰車』에를於히읽으라

▲人情美談 人の世の涙……三浦樂堂
警法布의裡面에숨긴哀人夫婦의哀話、눈물나는感激實話。

▲義俠講談 谷風情の達引……寶井琴窓
警察寮殿같이버린力士谷風의、滿天下人士를울닌快場面。

▲諧謔小說 人生漫畫面……佐々木邦
新夫婦生活의滑稽한描寫、참으로、滋味잇는天下無双의快篇。

▲大衆小說 快俠金忠輔……吉川英治
義血에끌는忠輔、殿殿치러면刀를버리는痛快한大飛翔。

▲名作講談 ハムレット……譯 傳補
美男王子의恋戀悲曲。世界一의大悲劇을講談化의評判의大傑作

▲恒岡警部捕物帳
第二世說敎强盜逮捕の眞相公開
警視廳의總勤員도効없고、犯人은元里獨中이라는當局者總都聯으로悲壯한講監의電話에驅迫한恒岡警部의決死의搜查萬人大熱狂

▲首無し事件(探偵實話)
元警視廳捜査課長小泉氏가처음打明한놀나운怪事件

▲學生時代の井上藏相……黑川越太郎

▲幕末劍豪物語=劍客秘話=橫山健堂

▲評判人物の運命豫想……小西久遠

▲七轉八起の獨逸……陸軍大將大島健一

大人氣の大讀物 新版義士銘々傳 赤垣源藏……小島政二郎
熱涙に咽ぶ感激の長篇讀切
자미잇다참자미잇다、읽고이처럼感激하고熱狂하는讀物은업다。作者은文壇의一의講談通、新機軸을낸훌륭한大傑作源藏의忠誠兄弟肉親의情愛、涙ー涙！日本人이면누구든지熱狂熱讀의大快篇。

▲痛快淋漓快男兒飛躍(關東丈丈試合)……若林陶羅雄
▲面白い金儲け實際談(快讀物、鳳의卵)……谷孫六
▲悲絶壯絶豐臣殘黨物語(熱血小說『戀筆』)……吉川英治
▲純情の青年處女大奮闘(感激『젊은이여 웨우나』)……佐藤紅綠

▲燃ゆる闘志……鈴木彦次郎
자미잇다 이런자미잇는小說은또업다。M大學運動選手가不良少年을退治하고、遠東大會에서熱血의大奮闘、日本軍勝利케한、磁踪잇다眞人熱狂

▲炎を踏む女……三上於菟吉
아버지를일코孤獨에우는、시게고에딩히는白面鬼의魔手深刻한現代社會描寫、滿天下愛讀者를熱狂케하는흥밀난問題의모랄小說。

◎右の外大讀物澤山あり 五十錢(送料三錢) 東京本鄉 大日本雄辯會講談社(振替東京三九三〇)

南鐵工事로被害된 順天農民騷動
농민의리해를불고하고 제멋대로 공사하는데
農民들은各方面에陳情

전남순천(全南順天)을중심한남철공사가 거의준공되어 감으로 시방농민은 그공사의 속성을촉진하는 일면에물이어 농민에게 막대한 피해가생기게됨으로 근일은 종종농민과 남철측과 져투또는 질문등 여러가지 활극이잇다가 거륙일에는 당국에 진정까지하엿다는데 이제내용을 듯는바에의하면 남철정거장(停車場)을 설치하는 순텬면 장대평(順天面將臺坪)은도시의 부근인만큼토지도 비옥하고 주민이복잡하야 촌토천금(寸土千金)의 지대인데 따라서 교통의 세선(細線)이복잡하고대하천에 갓가움으로 종종의수해가 위협하야 규반(畦畔)과 제언(堤堰)이정돈되지아니하면 수해를피키어려운곳임에도 불구하고 남철측에서는 공사에 편의만주장하야 관개(灌漑)의 수도와교통등각종사정을 무시하고 횡포한 공사만 진행함으로철박한농괴를당하야 비등한 조선농민으로는 그폐해를 다각가지괴들의힘으로커당할수업슴으로 남철에대하야그회복을요구하나남철근본방침인만큼돈지아니함으로도부득이하야 거륙일에는 동지피해농민사십팔명의대표김병옥(金丙玉)라정인(羅正仁)우종환(禹鍾煥)삼씨가련서로순천경찰서(警察署)순텬군청(順天郡廳)순텬군토목관구(順天郡土木管區)순텬면사무소(順天面事務所)등각관재당국에진정서를제출하고 일면 재동경남철주식회사본점(在東京南鐵株式會社本店)에까지대표를파송하기로활동한다고한다(순천)

金泉道議事件 正式裁判申請
래십이일공판

경북김천(慶北金泉)에서도평의원선거를당하야 현재도평의원인조봉래(趙鳳來)씨를상대로홍재숙(洪在淑)씨가명예훼손사거위반급선거방해로고소를하게되어 지난륙일에대구지방법원김천지청에서 공판을개정한바 결국개월금고 구형이 잇섯다함은이미보한바와 갓거니와 이외천병기(千炳基)리원래(李源泰)채준상(蔡濬相)등삼인은약식으로벌금삼십원씩에 처하게되엇는데 지난칠일에 전기삼인으로부터 정식재판(正式裁判)의 신립이잇서 공판은 역시전기조씨의공판일인래십이일오전십시에김천지청에서개정한다고한다(김천)

地主싸움으로 小作人만困境
승소한디주소작인전부이동 실농한백여소작인전도참담
郡守는調停次出張

경북선산군선산면(慶北善山郡善山面)에사는 리귀화(李龜和)와대구경일은행(大邱慶一銀行)사이에토지소유권(土地所有權)소송이잇다함은세인(世人)이다아는바어니와제일심(第一審)과이심(二審)에 리귀화씨가련패하야 경일은행에서는 지난느진봄부터 소작권부를 이동식힘으로 구소작들은 아직까지소송이 끗이아니낫슴은더러 끗이낫다하드라도 우리도 가튼소작료를 주는이상에야 못붓칠것이무엇이냐하며가튼갑시면우리가소작하겟다는생각으로모판까지경쟁하여가며 다소간하여노핫든바금기야 모심을때를 당하여는 은행에서득송(得訟)하엿스니 우리가소작한다하며신소작들이 솔선하여모(苗)를심으기시작함으로구소작들은군당국과도당국에진정까지하여가면서 류시태(柳時泰)씨의주력주선으로 은행측에서장세인(張世仁)씨를 출장식혀방금조뎡중에잇스나은행측에서는 구소작을 주기는하겟지만 보증인(保證人)을 삼천원이상 재산가로 오인이상을세워야된다는 요구가 잇다는데이에대하여 일반소작들과 지방인사들은 말하기를 삼천원이상재산가가 보증을하여줄리 만무하니 은행에서 이러케하는것은소작을하지말라는말과조금도다를것이업스니 별도리가업스나 이왕우리는 이래도 농사를폐지할터이고 저래도 농사를폐지할터이니 목숨이 부터잇는날까지는살도리를하여보아야될터인즉신어나보다하고 신작인측에서는방금심기에 착수중임으로 사태는 매우험악화하는 모양이라는바 이에대하여 경찰서와군청에서는 방금출장원을 파견하여조정중이라하며 일반은 이일에대하여매우주목중이라더라(선산)

龍川郡農民社 全郡代表大會

평북룡천군농민사 (龍川郡農民社)에서는 지난삼십일오후십시누터 룡남포천도교당에서 삼회 전군대표대회를열고 다음과가티 임원개선과 토의사항이잇섯다고한다(룡남포)

◇改選된任員

理事=李炳寬 金四澤 金玉振 李昌鉉 李錫福 李仁沃 金宗林 崔昌珍 徐再睿 金玉賢 金錫立

後補理事 安正官 金錫山

規律審查委員 金洛鳴 張世傑 李景鍾

◇討議事項

一、敎養部事業實施의件

一、斡旋部事業實現의件

一、社勢擴張의件

●同理事會=전군대표대회는별항보도와갓거니와 즉석에서 리사회를열고 아래와가튼 부서를조직하얏다한다(룡남포)

理事長金四澤 副理事長李炳寬 秘書李炳寬

一、庶務部長金玉振 同部員金五澤

一、經理部長李炳寬 同部員金玉賢

一、組織宣傳部長李炳寬 同部員李錫福 崔昌珍

一、敎養部長李錫福 同部員金玉振

一、調查研究部長李仁沃 同部員李錫福 金宗林

一、斡旋部長李昌鉉 同部員金玉賢 徐再睿

一、社勢擴張部長崔昌珍 同部員李昌鉉 金錫山

강동원탄면 공립보교설립
지난륙일개교

평남강동군원탄면내에는 교육기관이라 할만한것이업서 전도양양한농촌 어린아희들이 교육을바들길이업슴으로 지방유지 멋사람과 원탄면장 리윤근(李潤根)씨의 진력으로공립보통학교설립 긔성회를 작년구월창립한이래 여러가지 방면으로활동한결과 원탄면내에서 긔부금천원을모집하게되어 곳도 당국에 면허를 어더사면제 원탄공립보통학교를 설립하고 국고보조사용을 합하야 교사신축에착수하엿는데 방금림시 교사를사용하야 지난륙일부터 개교하엿다는데 입학생이 구십명가량이라한다(강동)

金城煙耕組總會

경성연초전매국김성출장소(京城專賣局金城出張所)에서는 지난오일 오전십일시부터경작조합정긔총회를 개최하엿섯다는데 경작자 이백삼십인과래빈일백이십인이 회합하야 조합장심의승(沈宜昇)씨의 사회로 각의안을 원만이결의하고 일반경작자에게 장려품까지 교부하엿다는데 그액수는 오백사십원이라한다(김화)

牧島造船工 爭議는圓滿解決
고주측파파업단측이 회견하고타협한결과
罷業團側의勝利로

부산목도조선직공(釜山牧島造船職工) 맹파사건은날이갈스록 쌍방의태도가 강경하여 하등의 해결될 서광이 보이지안트니 지난칠일오후일곱시경부터고주측(雇主側)으로권중(田中)외세사람과 파업단측(罷業團側)으로 원권(原田)외 여덟사람이 영선정부삼조선소(瀛仙町富森造船所)에서정식으로회견(正式會見)하고그이튼날인 팔일새벽까지 타협한결과 종전 임금(賃金)삼원을 삼할을 인하하여 이원칠십전으로하고 로동시간(勞働時間)은종전십이시간이상을 하든것을 사계(四季)로구분하야 평균열시 사십오분으로결정하고 원만히해결을 보앗다는바 분규를 거듭하든쟁의도 십이일간만에야 직공측의승리로 일단락을고하얏는데 구일부터 종전대로취업하기로 하얏다고한다(부산)

新高山 上水道計劃
면경영으로

함남신고산(咸南新高山)은북선관문에 처한상업시가지로 굴지하는유수한 지대이나 지세가 고원지대인 관계상 일상생활에 제일필요한 음료수의 결핍과불량으로일반주민의괴로움이유감으로지내 옴은세상이 다알아오든바 금번당지면당국과 유지일동이회합하여 음료수 문제에 대하여 연구하여온바 그대책을강구한 결과당지 고산역에서사용하는 철도용 수도를리용하여야할천원의 달하는 예산계획으로커수지와수도철관을부터 륙십개소에공동수도전을설치케하기로설계 측량까지마치고철도당국과도 상의한결과 수량으로 족하다하며 면당국은 전문기사에의뢰하여 곳착수하기로 되엇다는바 무엇보다 공사비문제로 주저하는중 금번 면당국(面當局)직영으로 경영하기로결의한후 위선도당국(道當局)에진정교섭(陳情交涉)키로하야 도보조(補助)를엇도록하고부족액은 면긔채(面起債)로경영하기로하엿다는데 시민일동은 이문제에 대하야 매우깃버함을 마지안는 동시에 시민대표 오명을선정하여도당국에 진정을하여 속히착수긔공되도록 힘쓰는중이라하며이수도만 완성되면 신고산은 일대행복이요 따라서 천여호에 넘는일도시가되리라고한다(신고산)

新上非合運送店 運送同盟組織
괴호사용을불허한다고
驛長에게警告文發送

수차의 분규를빚어이든 신상(新上)운송점합동문제는 결국삼개점만이 운합(運合)에 참가하고 남아지 오개점은 참가치안헛다는데 신상역에서는 비합동운송점에대하야 취급의 차별이잇서서비합동점은운용상크게불편을늣겨오다가 자위상타개책(自衛上打開策)으로지난륙일에 신상운송동맹조합(新上運送同盟組合)을조직하고괴호(記號)사용을 역장(驛長)에게진정할것을결의하고그익일에조합원일동이인사점괴호사용을진정코자역장을방문하엿든바역장은운송동맹조합을인정치안는다 하고 괴호사용도불허한다고 말하야 동맹조합측에서는그대책을강구코저즉시회합하야 역장에게 경고문을발송한것과 조선운송동맹회(朝鮮運送同盟會)와환동동맹(丸運同盟)과선운협회(鮮運協會)에 전말을 보고하기로 결의하엿다는데이에대하야 신상역장은 말하기를『괴호사용불허에관하야는운송규측 제십이조 제삼항에 명긔되여잇스매 다른역에서 사용을허하드래도우리역에서는눈쳐입니다』 운운하는데 해결의전도가주목된다한다(신상)

班城鎭東間 鐵道速進期成
鎭東委員上京

경남창원군진동면(昌原郡鎭東面)에서는 지난번면협의원회를 개최하고 다년간현안이든 조선철도주식회사소유경남선(慶南線)반성역(班城驛)에서 분기하여진동면 고현(固縣)까지의 철도속진을 토의한바 위원이인을 파견하여 교섭키로 하엿다는데 진동읍고현은경남어업의중심지일뿐아니라 부근에 산물이만흠으로 일반은 그압길에만흔촉망을가지고잇다한다(마산)

蠶繭共同販賣에 村農不平日高
저울의불공평과 돈계산상부정당
貧民生計上大關係

경북례천군(慶北醴泉郡)의 춘견(春繭)공동판매(共同販賣)를 지난 삼일부터개시하엿다 함은 긔보한바 이거니와 고치등일관에 겨우삼원륙십삼전 이라는 말할수업시 헐한가격을 주면서 도십삼권이하 금액은천부석냥(燐寸)한갑에일원식을 처서내여주며또는 일개월간이나 고생하고지여서 영울놀리면서 가지고오는 생산자에게대하야 사는자로서 불친절한 언사쓰기를 예사로 한다하야 고치를팔고공동판매소 문전에나서면서 불평을말하며 어쩌는 하는수업시무식한촌농민들은 다죽는것이올타고 불평성과아울러 자탄성이 나날이놉하간다고한다(례천)

城津庭球大會
함북성진

(城津) 정구협회(庭球協會)에서 성진군 남녀개인정구대회를 성대히 개최키로준비중이라함은 긔보한바 예정과가티칠일오후 한시부터 시내보신남학교코-트에서 개최한바 참가선수는 남자십륙조 녀자사조합이십조가 참가하여 성진정구대회의 처음성황으로종료된바 우승조는다음과갓다(성진)

◇女子部 曹舜卿 金鍾淑

◇男子部 李熙用 朴元夏

永同青盟委員會

충북영동청년동맹(忠北永同靑年同盟)제삼회집행위원회를 지난 칠일오전열시에 동회관에서 개최하고 다음사항을 토의하엿다한다(영동)

◇討議

一、盟員整理에關한件

一、永同支部에關한件

(가)永同支部의停滯된局面을打開키爲하야來六月十四日에臨時大會를召集할것

(나)大會召集準備는中央常務委員에게一任함

一、借家人同盟創立促成의件

(가)永同市內와附近의借家人을調査할것

(나)促成委員四人을選定하야 創立準備一切를一任함

促成委員 金台洙 洪起澤 李範星 李熙榛

一、咸南勞働會反動에關한件

(가) 咸南勞働會는勞働者의利益을離切하는反動團體로認하고社會的으로徹底히糾彈하야撲滅할것

(나) 咸南勞働會의反動行爲에對하야前後事實을友誼團體인元山勞働聯合會에依賴하야調査할것

(다) 咸南勞働會에警告文을發送하고友誼團體인咸南勞働聯合會에激勵文을發送할것

一、女性問題講演會開催에關한件

(가) 演士二人을招聘하고準備一切事務는常務委員會에一任함

實靑擴大委員會

...盟)에서는 금월륙일(今月六日)오후두시에 제일회확대집행위원회(第一回擴大執行委員會)를동회관(同會館)에서집행위원장정은한씨사회하에좌긔토의사항을결의하엿다한다(보성)

◇討議事項

一、組織에關한件

二、敎養에關한件

三、會館設立에關한件

四、各支部負擔金督促에關한件

五、加盟金徵收에關한件

六、後援會에關한件

七、臨時大會召集에關한件

八、李花中仙一行의義捐金에關한件

九、夏季講座開催에關한件

十、少年運動에關한件

十一、諸般調査及報告의件

三防藥水浦에 溫泉設備計劃
수질을분석한결과 라디움이만히섞겨
諸般施設도大規模로

삼방약수(三防藥水)는종래음료약용(飮料藥用)에 지나지 못하엿든바 작년에 함남도위생과(咸南道衛生課)에서 전문긔사들득파하야 그성분을 분석조사한결과 이외에도 그성분이 양호한중에더욱 『라디움』이라는 가장갑잇고 귀한 조흔성분이 다량으로 포함되어잇슴을 발견한후삼방약수는 음료약용만 조흘뿐아니라 이약수를 리용하야온천(溫泉)을만들면동양에제일가는온천이 되겟다는것을 증명한후삼방주만은 여긔에 주목하야각방면으로연구하야오든중금년봄부터 당지남계호(南啓昊)씨와김유도(金裕道)씨는약일만오천원(一萬五千圓)을투자하야두군데에다 약수탕과서 온천을만들기로이미긔공하야방금공사를착수하야진행중이라는바온천설비는 공동탕(共同湯)과 가족탕(家族湯)등여러가지리상뎍시설을하야일반손님으로하야금불편함이업도록완전한설계로공사에 진력한다는바일반은 온천이되면상당한 효력이잇스리라고 긔대하며 이것이성공되면 삼방은약수뿐아니라 온천으로도 유명한곳이되게되어 종래보다손님이 만흐리라고 예측되며 방금모여드는사람이 매일수백명식에 달한다는데 종래로는 모든시설이다소불완전하엿든바금년부터는 운동장(運動場)과긔타여러가지손님을위한설비와 준비가 만하유감이업도록한다(신고산)

平海消費組合 創立總會

강원도울진군 평해시(蔚珍郡平海市)유지들은 본년삼월경부터 소비조합(消費組合)을설치하기로 발긔되여 이래위원들의만흔활동이잇섯든바 지난륙월 일일에당지평해청년회관(平海靑年會館)내에서 림시의장 리병곤(李炳坤)씨사회하에 평해흥산조합(平海興產組合)창립총회를개최하고 역원선정과 중요사항을결의하엿는데 조합의 활동을 보아 희망되고 장래는매우유망하겟다는데 임원은 여좌하다더라(영덕)

◇任員

組合長李炳坤 監査權俊換 孫泰範外二人 評議員尹德九 黃德守外六人 幹事黃相明 李奎源外一人 商務主任金斗和 委員閔泰鎬 孫龍錫 (先大中) 込된株數一千四百餘株

鰮價格高下로 漁民의死活左右
어업부진으로곤궁한신테 물가폭락설로더한층공우
注目되는價額決定

함남단천연안각진(端川沿岸各津)에는 바다에다목숨을걸고사는수천어민(漁民大衆)은지난봄동안어업부진으로생활이극도로궁핍하다가이제야정어리(鰮魚)잡는 사긔가되여 벌서출어하기시작한지는 한달이되나 례년과가티 아모조직이업고 아모단결이업는 그들은다로(撈)가격도정하지안코 지금잡는 중이라는데 금년은놀히를가폭락이니 불경긔니하고 세상이떠드든 해임으로수천어민대중(漁民大衆)의생활상사활문제라고할만한정어리 다로(撈)가격(價格)문제를압두고 일반사회의 이목은실로이곳에집중된다 하며 작년도단천연안각지(端川沿岸各津)정어리가격은 한다로(五斗三升)에 이원칠십전이 최고 이라는데금년도에는 그가격이 실로얼마나될는지?일반은 심히주시하고잇다고한다(여해진)

處女時妊娠 產後即時壓殺

의주군 고녕삭면월봉동(平北義州郡古寧朔面月峰洞)조치운(趙致雲)은 그처최씨(崔氏)(四○)와 그딸 옥녀(玉女)(二八)와가티 살인과사체유긔죄로 방금 의주경찰서(義州署)에 잡히어 취조를 밧는다 조옥녀는작년칠월에 동리(同里) 한경돈(韓敬文)과서로사이좆케 지내는동안에아희를 배고그대로 동신이될에동면 동암동(同面東岩洞)사는백성록(白聖祿)에게 시집을갓섯다 그러나이미 임신(姙娠)한것이 만삭이되어 본가에도라와잇든중사월십륙일에드듸어어린아희를 낫코세상에 대한붓그럼과 체면에 못이기어삼모녀가 의론하고 어린것을 죽이어후에비밀히 산에갓다무든것이 발각된것이라한다(신의주)

撫順在留同胞 市民運動盛況

무순에거주하는 동포들이 단양절을긔하야 시민운동회를 개최한다함은 긔보한바 어니와그날(端午)마츰이슬비가나리는것도 불구하고 수천시민이 영안대운동장으로집합하야리춘원(李春源)씨의정중한 식사가 잇슨후진용을 갖단으로나우어 수삼여종의경기를 자미잇게 진행하고그익일에는 부인들의 추천대회를열어 내외인사의 열광적찬양을바덧다한다(무순)

端川沿岸에 고등어豐獲

함남단천연안각진(端川沿岸各津)에는 요사이고등어가만히잡힌다는데 여해진항(汝海津港)각진(各津)에서 매일출어(出漁)하는어선이면만선이되여 드려온다는바 어촌(漁村)경제계에만흔 영향이잇다고한다(여해진)

端川福貴面事件 面長毆打한 三人送局

함남단천 복귀면 면행정(咸南端川福貴面面行政)에불정사건이발각하야 분개한 면민들은면민대회(面民大會)까지소집하려다가 경찰의 간섭으로금지를당하얏든바 농번긔(農繁期)임에도불구하고 대회에 참석하려고모혀든 칠백여 군중은분개하야 면사무소에 쇄도하야 일시는살풍경을 일우웟스며 그들은그후다시 엄중한대책을 강구한다함은 루차보도한바이거니와 지난삼일에 면민삼인이 송국되엿다는데그 내용은 즉 면민대회사건의 여파로면장을 구타한 사실로인함이라하며송국된 씨명은 다음과갓다한다(여해진)

▲端川農盟中央常務委員及端川靑盟委員崔致檍▲端川農盟福貴第一支部執行委員長候補朴春興▲端川農盟員趙在勳

漢江下流에 女子屍體漂着
죽은지이십여일된것

칠일오후 일곱시경에시외연희면합정리(延禧面合井里) 부근한강도선장(漢江渡船場)에나희이십삼세 가량되는 조선사람녀자시체가떠잇는것을 발견하고소관룡산경찰서(龍山警察署)사법계에서 실지검증한 결과이미죽은지가 이십여일 되엇슴으로 그자세한바를 알수업슴으로시체는 동면사무소에 의뢰하야가매장하얏다한다

正則學校曙光
평안북

도룡천군 량책정측학교는 매정십일년도부터 창립경영하여오면서 다수한영재를 양성하여오든바 소화삼년도에 이르러는 경비 부족으로 거의폐쇄(閉鎖)지경에 잇든동시군 당국으로서도 동학교부활운동에 여러지가로 진력하다 못하야 필경 공립보교(公普校)로 합하라는 권면도한두번이 아니엿다 그동시마츰 지방유지문관헐(文觀陝)씨는 모교(母校)의 비참한상태를 보고자긔재산이만원(自己財產二萬圓)을모교긔본금으로보충(補充)하여가지고자진(自進)하야 현신적으로모교경영권을전부인수하야만흔노력으로싸와가면서허다한어린이를양성하면서보교를보통학교로승격(昇格)코저만히활동하엿스나 경비부족으로 승격이 되지못함을유감으로 생각하든바 지난오월 이십일경에는 문(文)씨로먼커 그동리의■■동유재산(洞有財產)을학교에 귀부코저하야일반유지에게 학교에대한 여러가지사정을 일일히진술한후 이만여원가치되는 토지를전부 학교긔본금으로 보충케하고 차차내용을 충실히하야보통학교로 승격될희망이잇다고한다(차련관)

貧寒洞民의 戶稅를代納
당진면천서

충남당진군면천면성하리(忠南唐津郡沔川面城下里)리해철(李海喆)씨는가세가그다지넉넉하지도못함에 불구하고궁핍한 동민들을마만흠이라도동정키위하야금년도 춘긔호세를 대납하얏슴으로일반은씨의 특지를 칭송이자자하다한다(당진)

馬山玩月洞幹線道路 今年도實現不能
일의계획자지세워놋코도 륙만원의예산이모자라서

마산부완월동(馬山府玩月洞)은조선사람이 가장만히 사는곳으로 원래디방이산기슭임으로교통이퍽도 불편하야 밤과비올때면 통행키불능한바 마산부금년도예산에 진긔완월동직통의간선도로를 개설키로작정하고보리를 거더들인즉공사에 착수코저 만반준비를나 맛첫든바 이번부예산에 륙만여원의결손을보게되야 부득이전긔공사는 중지키로되엿다는데 완월동 주민 우려중가운데잇다 한다(마산)

安州脚戲盛況
평남안주

평남안주(平南安州)시민주최의륙상경긔와 각희는 예뎡과 가티 지난일부터사일간 당시서문 밧공설운동장에서 만여군중 환호리에 성대성황을 극한바득히 팁시로 가신문을 발행하야 관중에게만흔환영을 밧앗스며 입상자는다음과갓다한다(안주)

一等大牛一頭 金相淳(新安州)

二等中牛一頭 金在俊(新安州)

新安州脚戲大會

신안주역전 시민주최에 씨름대회도예정과가티지난이일부터삼일간 당지운동장에서 수천군중에환호리에 종막되엿는바입상자는다음과갓다한다(안주)

▲一等大牛一頭 金昌根(安州面文峰里) 二等中牛一頭 金相淳(新安州) 三等小米一俵 邊昌梧(安州面文峰里)

中朝鮮蹴球大會

時日 六月十四十五兩日午前九時

場所 淸州高等普通學校

申請 六月十三日正午上黨俱樂部

參加金 貳圓【參加者添附할事】

主催 淸州本町上黨俱樂部

後援 中外、朝鮮、淸州支局

紅樓夢 (七二)
閑雲 譯 夕影 畵

寧國府排家宴 五

우씨는벌서 옷츰을차리가는 사다리어구에서 기다리고잇다가 옷으면서

『자네숙질간에는 사이가퍽조하 맛나기만하면 도모지참아 떨어지지를못하지 래일에는 자네가이리로이사를와서 그애하고같이살게나그려 자어서안께 내가먼커자비에게 한잔을공경하지』

봉커는 형부인과 왕부인앞에와서 안즘을고하고 우씨의어머니앞에와서 인사를하고나서 우씨와같이안자서 술을먹으며 희곡을드는데 우씨가희단(戲單)을가지고와서봉커더러점을찍으라고하엿다

【註】집안에서 연극단을불러다가 식일때에는희단이라는 곡목(曲目)을적은단자(單子)를 돌이어보고싶은대로 희곡이름우에 점을찍어나리면 그대로 흥행을하는데 주인이 손을청할때에는 손에게 단산을 돌려서 각각한두가지식찌게하는것이례절입니다

봉커는

『어른이우에계신데 내가어떠케감히찍어요』

하니 형부인과 왕부인이

『우리들은 사돈마님과 벌서 여러막을찍엇다 너도멧막조흔것을찍어봐라 어듸우리들어보자』

하야 봉커는일어나서대답하고 희단(戲單)을 받아들고 위서부터죽나려보다가 환혼(還魂)한막과 탄사(彈詞)한막을 찍은뒤에희단을돌우주고

『지금 쌍관고(雙官誥)를 부르니까 다만친뒤에 다시이두막을 부르면때도꼭되겟습니다』

하니 왕부인이

『그러치 좀일죽어니 주인내외들쉬게하는것이조치 그들이마음도불편한터이니까』

이러케말하매 우씨가

『아주머님들께서는 늘오시지안흐시는터에 숙질간좀오래안자노서야 재미가잇지요 해도아죽이른데요』

이러케말하엿다 봉커가 일어서서 일에를나려보다가

『사내양반들은 다 어듸로가셧는냐』

물으니 엽에할멈하나가

『사내양반들은 지금막 응히헌(凝曦軒)으로 공인(樂工)들을다리고 그리로 술잡수리가셧답니다』

하고대답한다 봉커가

『여긔가 불편해서! 몰래또 무슨짓들을 하려갓는지 모르지』

하니 우씨가웃으며

『어듸 모두들 자비커럼이러케 정직할수잇나?』

이러케 웃고이야기 하는중에 첫찌은 희곡을다마처배 주석을치우고 밥이 올라와 먹은뒤에모두들 후원에서 나와서 안방에 들어와차를마시고나서 재비를대령 하라고하고 우씨의어머니에게 작별 하엿다 우씨는여러희첩(姬妾)과하인들을 다리고 배웅을 하러나오는데 가진은여러형제자질들을다리고 차옆에서서 기다리다가형왕두부인을보고

『두분 아주머니께서 래일도 놀러오십시오』

하니왕부인이

『그만 두겟다 우리가은온종일을 꼭안잣드니 끈하다 래일은 좀쉬어야하겟다』

이에모두들 차를타고 가는데 가서는 오히려쉬지안코 멀건이봉커의가는것을 바라보고잇섯다 가진이가 들어간뒤에야 이귀가 말을끌어오매보옥이가 타고 왕부인을딸아갓다 그리고여긔서는 가진이가 여러일가형지질들과가치 밤을드고나서 모두들헤처갓다 그이튼날도 마찬가지로 여러일가들과하루를 떠들석하게지낸것은 또자세히이야기할것업다

이뒤에 봉커는 불시로와서진씨를보고가는데 멧일은좀난듯하다가도 또멧일은좀더한듯하야 가진과우씨와 가용은 마음을매우조리고잇다

그동안에 가서는 영국부에를 멧번왓스나 모두공교히 봉커가 녕국부에간사이에오게돼서 맛나지못하엿다

이날은 마침 동짓달 금음날이자동짓날이다 절긔밧귀는이 멧일사이에 가모왕부인봉커는 날마다 진씨에게로 사람을보내어 보고오게하는데 단여온 사람들의말은『이멧일동안은병이더치는줄도 모르겟고또그리낫는줄도 모르겟다고』한다왕부인이 가모에게

『이따위병이 이러한절긔를맛나서 더치지안흐면 좀가망이잇슬가합니다』

하니 가모는

『글세다 참조흔어린앤데만일에무슨일이나 잇게되면앗가워죽을노릇이아니냐?』

이러케말하고 심난하야하며봉커더러

『너의 숙실이 한바탕정답게 지냇지! 래일은초하로이니까 래일을지나서 네가다시보러가거든 그애의모양을좀자세히 살펴보고 조금이라도동정이잇거든 내게말해다 그리고 그애가평일에 무엇을 잘먹는지알아봐서 네가자주사람을식여보내주어라』

봉커는 일일히대답하엿다

●一見에곳써먹는 願屆書式大全

▲엇던어려운願屆든지 척척쉽게써지는寶典

◆代書人無要한 本書는누구나알도록、남에게속지안는다 北鮮土地家屋物件動不動產의正式證文契約書는勿論役所官所郡廳警察署·登記所·裁判所에내는一切의諸願屆其他日用百般見은願屆書式을網羅하여서女子供과無學人이라도高價을내고代書에부탁할必要업소。또누구에게나무를것업시쉽수잇는便利重寶의一大寶典也五百頁並文字入函入定價一圓五十錢 特別實費으로 金一圓廿錢 送料不要引換小包로急送함書店에업스니直接注文하오 東京小石川表町五〇 振替東京六六八〇〇 進文館

쉽게알어지는 珠算の彈方

▲어떤珠算서투른人이라도 ▲圖解로上手되는極意開放 世間은何事던지數理다더구나珠算이서트른사람은一生의損失이라他人의압헤서뜻밧게羞恥를으는일이잇다本書는▲加算▲減算▲乘算▲除算은勿論應用諸題▲諸等式▲比例法▲步合算▲利息算▲求積其他珠算全般에一一히親切한挿畫二百餘를入하야손수가르치는것과갓치說明한本店發行의珠算自在를누구나一讀하면척척記憶되여놀날만치무럭무럭上達되는大寶典也▲三百餘頁並文字入函入美本一圓五十錢 特別으로 一圓廿錢 送料不要 小包로急送할書店에업스니直接注文하시오 東京小石川表町五〇 振替東京六六八〇〇 進文館

◎나도되고십흔 鐵道員

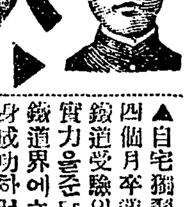

鐵道員 ◀이되는近道▶

▲自宅獨習四個月卒業 鐵道受驗의實力을준다 鐵道界에立身成功하려는靑少年諸君시금全國各公私鐵道는諸君의오기를企待가하다入會志望者는곳葉書申込次第鐵道講義錄見本과規則書進呈 東京小石川表町五〇 帝國鐵道教育會

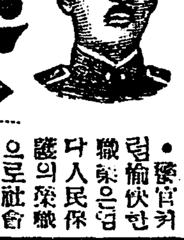

巡查 ◀가되는近道▶

●警官커령愉快한職業은업다入民保護의榮職으로社會의尊敬을맛고警部警視로昇進하야加俸恩給의特典도잇다。本會의巡査受驗準備講義錄만가지면何人이던지短時日에合格의榮冠을得할지○지금各地大募集中也入會志望者는葉書申込次第詳細見本規則一冊을送呈함 東京小石川表町四五 國民實科大學院

朝鮮初有의비터폰式發聲映畫 ○□△超特作品 말못할事情 提供……朴山鐵氏 主演……劉圓泰氏 撮影……李明雨氏 團成社

第六月九日(月曜)부터 特別大公開 유나이뎃트아지스트社超特作大映畫 世界的文豪故톨스토이翁의不朽의名著! 大名篇 復活 (카츄샤) 全十卷 世紀의大作品! 카츄사내사랑아

大豫告 金剛기네마社特作大映畫 名篇 鍾소래 全十卷 男性美의典型李源鎔氏 金蓮實孃 主演 名星 李慶善氏 助演 其外올스타케스트!

六月十日부터 (三日間) 大公開 (八時始映) ◇메트로골드윈社超特作 密輸入者의戀愛 全九卷 監督……작크 곤웨이氏 主演……죤 길버트氏 ◇유나이뎃트아지스트社超特作 바그닷도의盜賊 十三卷 監督……라올 월시氏 主演……다그라스·페어방크스氏 料金特別減下 階上大人三十錢小人二十錢 階下大人二十錢小人十錢 優美館

六月七日부터 入場料 階上大人五十錢小人三十錢 階下大人三十錢小人二十錢 어린이十錢 ◇월리암폭스超特作品 거리의天使 十卷 푸랑크·보세이지監督 쟈넷트·께이너 主演 ◇월리암폭스特作映畫 아득한부르지즘 七卷 觀衆의要望에依하야再上映 海洋大活劇 아란·또완監督作品 ◇월리암폭스特作映畫 빗나는天國 七卷 쪼지·오브라엔氏 로이스·모란孃 主演 觀衆의要望에依하야再上映 △豫告▽ 잔따크、어머니와아들、아스팔트、아리바이、여기가天國이다 沈默의집、무엇이그女子를그러케만들엇너냐、戰鬪王달맛치、旋風兒달낫치 朝鮮劇場 電話光二一八一

高級映畫 團成社 電話光九五九番

豊山小作人會 幹部를續續檢擧
내용은절대비밀에부치나 尙州共産黨關係인듯

경북례천경찰서(慶北醴泉警察署)에서는 또다시무슨사건의단서를 잡은듯이 지난칠일미명부터대활동을개시하더니 또검거의선풍이불어안동군풍산소작인회(安東郡豊山小作人會)에서상무리회승(常務李會昇)(三一)을검거해오는동시에 역시동회 간부로 레커음에와서잇든 리창직(李昌稙)과그계씨되는리명직(李明稙)(二一)을검거하야가더니 즉시로 리회승(李會昇)리창직(李昌稙)량씨는상주경찰서(尙州警察署)로압송하야보내고리명직(李明稙)은당서에유치식히고 엄중한 취조를한다는데 사건의내용은 역시비밀에부치므로 자세히 알수업스나 추측컨대 상주중심으로 일어난소위상주공산당(尙州共產黨)관계인듯하며 형사대의 비상한활동을보면 또검거선풍이 어듸까지미칠는지 알수업다고한다(례천)

大田高女校에 猩紅熱發生

대뎐고등녀학교(大田高等女學校)에통학하는 오년생소도절사(小島節子)는 지난칠일에 성홍열(猩紅熱)에걸린것이판명되엿슴으로 교내전부를 대소독하고 그날휴교를 하엿다하며 당디소학교(小學校) 오년생 하파경일(河波敬一)도성홍열에걸리엿슴으로 그학교도 휴교한후대소독하엿다더라(대전)

會寧驛附近에 鐵道自殺頻頻
이십세된청년 또한명이죽어

회녕역(會寧驛)부근에서일본인청년이함북탄광선(咸北炭鑛線)에 투신자살한사건이 지난지불과며칠이 되지안는 지난륙일오후경항선(京成線)렬차가 중도역(中島驛)을떠나 한오리가량 압헤회녕역을 질주할즈음에 회녕면사동(會寧面四洞)일륙칠번디에 현주소를둔 김청송(金青松)(二O)이가 몸을던저 무참히죽엇다는데 원인은아즉 조사하는중이라한다(회녕)

留置場看守巡査 留置人毆打出血
본인은고소준비중이라고 洪城署員의失態

지난사일오전에 충남홍성 경찰서(忠南洪城警察署)에서 구류(拘留)중인 본보홍성지국장(本報洪城支局長) 박원식(朴源植)씨가 동유치장간수순사(同留置場看守巡查) 소림(小林)모에게 구타를 당하야 즉시홍성읍에잇는안정의사(安井醫師)에게치료를 바덧다는데 피해자 박씨는 즉시 홍창유(洪昌裕)변호사(辯護士)를 대리인으로하야 고소를 준비중이라한다 그내용은 동서(同署)모씨에게들어보면동유치장안에보호검속인정신병자(精神病者)한사람이잇는데동간수순사가놀리면 더욱소래를지르고떠드러서유치중에잇는여러사람들이 몃칠밤을 새우다십히 하얏다는데 그날도 마침소림순사가 그자를떠들게함으로 견듸다못한 박씨가 소림을보고 그리말라한즉소림은 박씨를 대해서네가무슨관계가 잇느냐하고 유치장문을열고서 유치장문열쇠(鍵)로 박씨의 면상(面上)을 때려서출혈(出血)이 되리하엿다 하야이소문을 듯은홍성긔자단(洪城記者團)에서 사실을조사하기위하야동서(同署)사법주임(司法主任)장(張)경부보를 면회하고다음과가튼문답이잇섯다한다

問 조선일보홍성지국장박원식씨가 간수순사와 싸웟다하며 또면부(面部)에상처까지낫다하니사실인가?

答 차흑한것이아니라지난사일오정에 그감방에잇는광부(狂婦)가떠드는고로그리말나고질책(叱責)을하엿던바박씨가무고히 간수순사에게 대하야 욕설을함으로 간수순사가 가젓던 유치장열쇠로 건드린것이 면상에다어서 조금 상처가 낫슴으로 곳안정의사(安井醫師)의 시료로별노히관계는업다

問 출혈(出血)이 만히되엿다는데?

答 조금출혈은 잇섯스나 대단치는안타

問 그간수순사의씨명(氏名)은?

答 소림인사(小林仁史)이시다

問 그러면 그사건은 어떠케커리할것인가

答 그것은본인(本人)박씨가고소를밧다니까 고소장을 보와야하겟는데 아즉가저오지 안핫다

問 그순사는어떠케커치(處置)하겟는가?

答 그것은경무주임(警務主任)이조사하엿스니가알수업다

問 그러면 박씨와면회(面會)를좀식혀달라!

答 일간나갈(出監)터이니 그때에만나라

問 긔자단(記者團)의역원(役員)이만큼 위문도를하여야겟다

答 면회도할것업다(不許)이상 외문답을마치고즉시동서(同署)경무주임(警務主任)안원(安原)씨를차젓다한다

告訴提出後에 알게되겟다
◇警務主任 安原氏談 그사건은방금 박씨로부터 소송커긔키로되엇스니까 고소장(告訴狀)을바든후가아나면무어라고 말할수업다」하고 함구불언(緘口不言)하엿다(홍성긔자단)

寡婦家侵入한强盜 懲役八年을言渡
홍천지방에생기엇던일

홍천군홍천면갈마곡리(洪川郡洪川面葛麻谷里)과부최순덕(崔順德)의집에침입하엿던강도홍천군홍천면진리리팔봉(李八峰)(三一)과홍천군북방면무사원리김정득(金鼎得)(二O)량명은경성지방법원에서 일에와가튼 언도를 밧덧다한다

리팔봉징역팔년 김정득징역칠년

金鑛에窃盜團

홍천군내촌면답풍리(洪川郡乃村面踏豊里) 리진규(李鎭奎)외두명은 지금으로부터 삼개월전홍천군 두촌면자은리소림금광(洪川郡斗村面自隱里小林金鑛)에 침입하야 시가삼백여원어치 금을절취하야 가지고 종적을감추엇슴으로 경찰에서는 사방으로 수사중이든바 지난일일 내촌경찰관주재소 순사에게 체포되야 동서사법 주임에게 취조를밧다가 륙월칠일 일건서류와 함께검사국에넘겻다한다(홍천)

順天公普校員이 生徒毆打로一波瀾
학부형회에서조사하려다가 사과로무사히해결되엇다고

전남순천공보교(全南順天公普校) 교원광정(服部)은동교오학년담임교원인바 순천보교 재근이후학생 구타사건이 빈빈하야 학생중 사오십회를맛고 혀집을내인학생이만흔중지난륙일에는 오학년급장으로장재오(張在午) 외오명과 동생도삼십여명을 무수란타하야 유혈의 참극을내엇슴으로 이를들은학부형은 분개하야칠일오전 십일시에 동군동외리광케헌(東外里??軒)에서 학부형십여인이 모히어서텁시의 장서인청(徐仁淸)씨사회로아래와가튼결의를하엿스며

決議文

順天公立普通學校五學年擔任服部訓導가生徒에게常習的毆打한事件에對하야眞狀을調査하여學校長과關係當局에交涉할事

交涉委員

徐仁淸 李榮琨 金鋼勳

아니하겟다고 말함으로 학생은 의연이상하고 일반은만제당국의 팡숑혼도 커처를주목한다더라(순텬)

第二回 女子籠排球大會

十四日午前十時京城運動場

申請期日 六月十日까지 本社運動部로

第四回 中等學校野球리그戰

第一回戰
十六日(月) 中央—徽文
十七日(火) 徽文—儆新
十八日(水) 儆新—中央

第二回戰
二十日(金) 中央—儆新
二十一日(土) 儆新—徽文
二十二日(日) 徽文—中央

◇每日午後四時徽文球場 第二回戰土日兩日은午後三時부터

主催 朝鮮日報社

內外共謀코 子婦를殺害

평양부사동(平壤府寺洞)에서는김택귀(金澤龜)의자부박씨가 얼마전에행방불명이되여동리사람으로 하여금 큰의문을품고잇게할뿐아니라 전긔김택귀가 부부공모하야 자부를살해 하엿다는풍문이잇서 평양경찰서(平壤警察署)에서는 즉시전긔김택귀부부를 인치 하고 취됴 하여본결과 전긔 김택귀는 어듸 까지 자부가 자긔 의친뎡인 강동군강동면(江東郡江東面)으로 갓다고하야 끗조사 하여보앗스나 친정으로 도라간일이업는것을 알게된 평양서에서는더욱엄중히 취조를하는 한편으로 증거수집에 노력한결과전긔김택귀가 평시부터 자부를학대한것과 또김택귀의 둘재아들이 자부를살해한것을 자긔도목도하엿다고 진술하엿슴으로 전긔김택귀가 자부를 살해한것은조금도의심할여지가업다한다(평양)

七十錢에重傷

지난사일홍천군화촌면장평리(洪川郡化村面長坪里)최춘명의소유산판에서로동하는김모(金)는본래가난하야 매일 칠십전에목을매여하로하로의 생명을 유지하는 커지로서 그날도 산판에서일을하다가 큰대량이 넘어가는바람에 맛처몸을 피하지못하고그와가티 큰중상을 당하야생명이위독하다는바 언어를 불통함으로 주소와성명조차미상하다한다(홍천)

電車에소매치기 진상판명되어

지난달이십칠일오후륙시경경남진주군문산면문사리유홍조(晉州郡文山面文沙里劉洪祚)는경남통영군통영면서정허래원씨가시내동대문행전차를타고조선은행압헤당도하엿슬때 그지갑을훔치려 다가 차장에게발견되엿다는바 백남호씨의 행동 허래원씨가 걸어오운 한것은전연사실착오된것이라한다

江原共和團員 歸家하자因病永眠
상혈로집에오자죽엇다 李克烈等八人은無事

강원도 회양군하북면 초빈리서병화(江原淮陽郡下北面初?里徐秉化)는 작년도강원공화국원의사건인 김회사건으로 일시세상에 이목을놀래든 공산공화국원사건으로 오래동안 예심중에잇다가 지난삼십일일에 방면되여 즉일노귀가하다가 도중에서 포석긔 세포석원에서 졸노한것을 친족의보호로 집에부사이와서 륙월일일 오후십일시경에 상혈노황천의객이 되엿다한다 그외에면소출옥된리극렬(李克烈)외칠인은 륙월사일까지 무사귀가하얏다한다(회양)

二日午後八時半 新興運動의逝去 白樂龜
六月十三日午後八時半 宋嘉淳 金昶濟
六月十四日午後八時半 濟在의勢力 申公淑
六月十五日午後三時 永在의聖靈 奇怡富

在滿同胞또驅逐
엉터리업는理由로 적화선전과일본의전위라고 赤手空拳으로路上彷徨

농안현고산둔(農安縣高山屯)이주동포(移住同胞)의 피축사건(被逐事件)은 임의 보도한바어니와 지난이십팔일에 동현지사(同縣知事)로부터또다시관내 만금탑소황자(管內萬金塔小荒子)에거주하는 동포들에게 아래와가튼구실(口實)을 들어박대진(朴大鎭)이하두집의 십수인구를구축(驅逐)한바 그들은 순량한농민으로 수년전부터 그곳에와서 농업에만힘써 금년도 임의 량종(良種)을 싸지마치고 볼을제초(除草)를시작하려는중불의에당패를당하였다하며현지사의 전하는구축리유는

一、朝鮮人은過般中露戰爭에先鋒이되야中人을多數虐殺하얏다는것

一、朝鮮人은大多數가共產主義를품고中國에赤化를宣傳하려는것

一、朝鮮人은日本의滿蒙政策에××役을한다는것

등인바 이일을 당한 동포들이 현서에 항하야 부당한 축출을 질문하엿스나 한축동현지사(同縣知事)는 현의회(縣議會)에서결정하기를 어느현을 물론하고조선사람은 전부 내여쏫기로 되얏다하며 또는다른현에도 말할수가 업다는데 본현소관(本縣管內)은물으나 조선농민 두지못하겟다는 강압적언사(强壓的言辭)로나갈뿐임으로하는수업시 봉비고생하야경작한농장과가산중물들 그냥내어버리고 푸른농도업시 소를잇고 장춘(長春) 싸지나와서 가두에 방황한다는 바그들의 세집식구 열세사람은 장차엇더한 길을밟을는지 실로 목불인견(目不忍見)이라한다(장춘)

八十老人이 양잿물로自殺
신병을비관

양주군주내면 삼숭리(楊州郡州內面三崇里)에사는 리영로(李榮老)라는 로인이지난오월이십팔일 오전열시경에 가족건누가모버리(移秧)간 사이에

元山大罷業犧牲者 四人이元山到着
다섯사람이집행유예로출옥

아직도 긔억에새로운 작년원산대파업때에 함남로동회(咸南勞動會)습격사건으로말미암아 그동안원산 함흥을거처 경성복심법원에까지 갓든김두현(金斗鉉)외칠인이 공판으로 지난이일동 복심법원에서 각각형을바닷는데 그중정성찬(鄭成燦)김세집(金世執)정치운(鄭致雲)장달성(張達成)김홍조(金興祚)오인은이번간 집행유예관결을 밧고당일서대문형무소로부터출감되얏는바 장경단이 안변군석왕사(安邊郡釋王寺)에 내리고 그외 사인은지난륙일 오전륙시반착 렬차로 원산에도 착하얏는데 오래동안 그들을그리워하든 친척고구와 다수한로 동자동무들이 출영하야 즉시원산로동연합회 두상에와서 한잔 술을마시고 헤여젓고 회포를 피차에교환하고헤여젓다한다(원산)

평양대동교에서 自働車衝突로 婦女即死

평양부본정(平壤府本町)오장백(吳長伯)의처 번디에사는 편영희(片永喜)는지난칠일 오후여섯시경에 부내선교리(船橋里)방면으로부터 귀택도중에 대동교(大同橋)케이철교부근에서 달려오는 뎐차를피하려고하다가 뒤로부터 닥처오는 장영길(張永吉)의 운전하는자동차에치여 중상을당하엿슴으로 곳황금정(黃金町)병원에 입원하엿스나 동오후시경에 마참내사망하엿다는데 전긔 운전수장영길은방금평양서(平壤署)에 수용되여 상해치사(傷害致死)로 취조를 밧고 잇다고한다(평양)

生鮮장사가 短刀로被傷
이마를씩려 선혈이림리

지난칠일 오후일곱시경에 부내교구정(橋口町)사번지리명섭(李明燮)의 집에잇는 생선장사고응룡(高應龍)이가 어떤일본 사람두명에게 식도(食刀)로 이마를씩리어 피비린내와선혈이 림리하게되엿슴으로 부근에서 일대가 일시대소동을 이르키엇다 하며고뉴룡이는 목하생명이 위독하다는바 그원인은 이날오후 여섯시경에 고뉴룡이가리명섭과일본 사람한명과함께 부내 팔천대정륙십사번지 김사준(金思俊)의집에가서 사준이의안해리사숙(李思淑)외 한녀자와 가티 술을마시다가 리명섭이와 일본사람사이에 말다툼이 이러나서 서로구타까지하는 것을 가티잇든 고뉴룡이가중재를하고 서로헤여젓든일이 잇섯다는데 이뒤잇슨지 한시간만에 전긔와가티 일본사람은지긔고외서 김사준이는박게 세워두고 두명은안으로 드러가서부엌에잇는 큰식도로 그와가티 상해를입힌것이라는데 피해자는 부내황금정(黃金町)츈성의원에서치료를 밧는중이라고한다(평양)

●新上警察風紀取締 함남신상(咸南新上)에잇는색주가(色酒家)로부터 작부(酌婦)가아닌 계집들이 객석(客席)에나오는관계로경계, 위생, 풍속에 조치못한 영향이밋치니 결대로 객석에나오지 말라는 엄명을나리엇다함은 임의 보도한바어니와 그후 별반쉬체가업섯든관계로 지금까지 색주가는 여전히남아잇더니 지난륙일 이후는 결대엄금한다는 명령을 나리고 각고주(雇主)들에게서 서약서도바닷다한다(신상)

青年會傳道講演

중로중앙 긔독교청년회에서는 그회 종교부주최로 구일부터십오일까지 일에와가튼 연제와연사가 전도대강연을한다고한다

六月九日 午後八時半 樓上 의인의道德 李容卨
六月十日 午後八時半 新力量의充溢 潘瀚奇
新進人物

天氣豫報
晴一時曇

東海上의高氣壓은아즉도朝鮮에머지고잇스나日本海와滿洲北部의氣壓은얏고天津附近에는小低氣壓이잇다全朝鮮이一般으로天氣가좃고靜穩하다明日은大體天氣가조타

氣溫 昨日最高 二五度三 最低 一二度七

運動競技

少年庭球大會 徽文優勝

朝鮮新聞社主催少年庭球大會는八日午前九時부터 京城運動場코—트에서 開催한바 參加六十九組中에서 最後決勝戰에드러가 徽文高普 趙 金組와培材高普 金 李組가 猛烈한 接戰을演出한後4—2로徽文이優勝하엿다

專門學校野球聯盟 高工14法專1

專門學校野球聯盟法專對高工試合은 八日午後零時三十分부터京城運動場에서 (球)加藤(壘)市村 鈴木審判下에 高工의先攻으로開戰하야 法專은一回에一點을得한다음에는終是得點치못하엿슴에反하야 高工은 二回二點 三回三點 四回二點 五回二點 七回二點 八回二點 九回一點을奪取한結果十四對一로高工이大勝하고二時四十五分에閉戰하엿다

뺏터리 (高工)崔•松村—金淸 (法專)古根—松

醫專2高商1

上記試合이終了된後 四時부터高商對醫專戰은(球)橫山(壘)成田 金永奭審判下에 高商의先攻으로開戰하야 一回에吉本四球로出하야關根打와土谷中飛로三進後樋口一越安打로生還하야一點을先取한後醫專接追戰을演出하다가 六回에醫專二點을奪取한結果二A對一로高商이惜敗하고六時二十五分에閉戰하엿다

뺏터리 (高商)土谷—樋口 (醫專)內田—兒山

中等學校陸上競技 京師優勝

京城高等商業學校陸上競技部主催와 大阪朝日新聞京城支局後援下에開催된 全鮮中等學校對抗陸上競技大會는 八日午前八時부터 京城運動場에서參加選手二百餘名의勇壯한入場式이잇슨後競技에들어가서 猛戰한結果京城師範學校가 優勝하고午後五時半에閉會하엿다

早大四度優勝 對慶應水上競技會

第四回早慶對抗水上競技會는八日正午부터神宮『풀』에서擧行한바早大는八十六對四十九의大差로써四度連勝하고 慶應은 겨우『워터폴로』에優勝하엿슬뿐이다

開城에서開催된 全鮮庭球大會 漢陽俱樂部優勝

開城中央會館體育部主催와 開城體育會及本社開城支局後援下에 開催하는 第二回全朝鮮庭球大會는 지난七日午前十時부터 松岳俱樂部코—트에서開幕되엇는데 參加團體는 開城松都高普AB兩팀을비롯하야 公立商業 開城學堂 松岳俱樂部 白楊팀 永華팀等有數한團體를全部網羅한外에 멀니南川軍과京城漢陽俱樂部 普成專門學校等十個團體나되어 空前의緊張裡에開戰한바 처음부터 近來稀有의大接戰을演出하야 數千觀衆을熱狂식히든中에서決勝戰에드러가 普成專門과 漢陽俱樂部의 激戰은 實로 開城에서初有한일노 그妙技에는누구나 熱狂하야 拍手를 앗기지아니하엿다 普專은 처음부터不利한戰況에 싸젓다가 大將組인 林仁珍 張普潤兩君이 連續二勝하얏스나力不及하야 最後에惜敗한結果 漢陽俱樂部李鎔提千李根組가 優勝하야大會長『위임스』氏로부터 優勝旗를밧은後 盛況裡에閉會하엿다

全米인터칼레지 水上競技大會 明大水泳部遠征

來七月十七日부터三日間布哇『와이키•풀』에서 開催되는全米인터칼레지水上競技大會에遠征할明大水泳部에서는派遣選手詮衡中이든바大體下記八名을內定하야數日內에公表하게되엇다 主將兼監督 松村正一(五十米自由) 佐田德平(百米•二百米自由) 武村清(千五百及背泳) 安田來吉(中距離)鈴木重孝(同)馬渡勇記•鶴田義行(平泳)

今回의 全米『인터칼레지 에잇트』는五〇•一〇〇•二〇〇•四〇〇•八〇〇•一五〇〇各自由型 二〇〇•四〇〇平泳•二〇〇•四〇〇背泳個人메들레이• 릴레이八〇〇米突八人릴레이의各種目으로서覇權을相爭할터인바短距離者로認定되는『에일大學』은短距離에만優勢임에不過하나 明大는中長距離와平泳에優勢임으로明大의優勝을豫想하는便이만타

金圭冕氏歡迎會 東京에서開催한第九回極東大會를見學하고歸京한 朝鮮體育會常務理事金圭冕氏歡迎會를 運動界有志諸氏의發起로 八日下午六時에市外淸凉館에서開催한바 二十餘人이參席하야金圭冕氏의感想談을들은後八時頃에散會하엿다

생생당•!!
유혈포、비스쿠、경우한번노면 려집허수십방식나가는평상한총 이것을들고누구를쏠가도죄을쏠 가원수를쏠가어서사서어서쏘라
단돈三十錢만(가외서)로보내시면 총알千발올거저쓰어서보내줌이다(世界的新案特許具案商) 京城鍾路洞九五 生生堂

母乳잘나는 썩잘나는
◎家傳名藥이첫인나는 이여러가지로애를써도도모지젓 이안나서걱정중에계신분은한듯

本家傳『乳의母』를試用해보시요 첫증은물론病과달러서천만금하면 음니다『乳의母』만服用하시면二 三日以內에젓이풍부하게됨니다 證據拜謝狀은申込次第進呈 藥價二圓三圓外送料四十五錢
東京市外野方町下沼袋一一〇 桃樂堂藥園
本人이昭和三年五月頃에木刻圖形印章을紛失하얏든바或者가該印章을拾得하야가지고手形及假用證書僞造使用한다하오니內外人士는切勿見欺하시기바람니다
忠南牙山郡溫陽面防築里六〇七 金明洙 白

兒童그림잡지 수동우 六月號•十五錢
發行所 平壤府昌里八五番地 振替京城一八七〇番
京城總販賣所 京城鍾路 振替京城二〇二三番 滙文書館
◎支社募集(規約書要二錢)

005029

Columbia
電氣吹込 뉴—푸로세스 콜럼비아레고—드
第八回新譜 (五月十日發賣)
正樂合奏 양청방아타령 / 양산도•二八歌 一枚 正樂俱樂部員
春香傳 春香母供祝 / 御使와春香母 一枚 金楚香
短歌 興甫傳 春香傳 고고텬변(京畿平調) / 제비가 / 자진사랑가 二枚 金楚香
春香傳 사랑가 一枚 朴綠珠
短歌 沈淸傳 大觀江山 / 船人隨去(沈淸이船人따러가는데) 一枚 朴綠珠
春香傳 春香母나오는데 一枚 李花中仙
伽倻琴並唱 토끼화상 / 별주부모친 一枚 吳太石
獨唱 古城 / 기의력늣김이 一枚 蔡奎燁 피아노 近藤十九二
俚謠 잘나가라 / 할미의노래꼿 二枚 李貞淑 피아노 和田武 바이올린 片岡志行
雜歌 방아타령 / 양산도 一枚 李眞鳳 金玉葉
民謠 新舊二八歌 / 도라지타령 一枚 李眞鳳 金玉葉
歌曲 개나리 / 제석풍드리 一枚 朴春載 故文沫洙
長歌 遊山歌 二枚 李眞鳳 金玉葉
映畫說明 하나님을 / 닐은洞里 二枚 金永煥 노래 十二月 伴奏 콜럼비아管絃樂團
定價 一枚 金壹圓五拾錢也
콜럼비아蓄音器株式會社 京城府長谷川町
黑械目錄、曹譜目錄等은貴地에서잇가운 弊社特約店으로請求하십시요

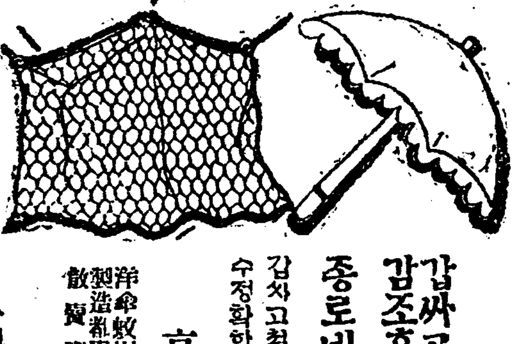
갑싸고 감조흔 양산을사시라거든 종로네거리금운상회로
갑싸고쳐 수정확한 모기장을사시라거든
洋傘蚊帳製造卸賣散賣商 金運商會 京城府公平洞八八 電光一三五六番 (地方은引換代金酬應)

道理紗改良廣告
敬啓者年來弊店에서織造하는道理紗濟和、富和、錦和、美和는品質이不良하고또한尺數가不完全하야衣服裁斷에不備한點이多有하든바弊店에서多年遺憾으로思하옵고此의改良事에專心考慮하와形式的商標를改正함보다實際的內容充實을爲主하야商標는從來대로하고品質內容에對하야左記와如히改良하옵고今年부터所期의優良品을提供함니다
一、品質改善
一、尺數延長 (尺數는從來보다改良하야周衣一件에適當케함)
此兩點에對하야는弊店에서責任을負하옵고江湖諸位의게廣告하오나從來道理紗의商標는何等改正이無하오나其內容에對하야品質改善尺數延長한點을理解하시고또는安心하시고倍舊愛用하야주심을仰望하와此에廣告하나이다(改良二字印에注意)
香港 會和盛主人謹白
販賣店 京城府觀水洞 錦成東 電光四二二一番

동양 東洋학
우리손으로맨든 唯一無二한國産品
類似品이만히잇사오니 商標를注意하시요
東洋大染織 元 製造所

運送界消息一束

運送非合同三派 聲明書를發表

運送同盟會朝鮮運送協會의運送非合同三派는十日午前十時부터長谷川町社會館에서全朝鮮非合同業者大會를開催하고小坂拓務次官의入京을機會로하야大大的運合反對의氣勢를擧示하기로되엇는데右非合同三派는此에對하야左의聲明書를發表하엿더라

最近朝鮮鐵道局의運送取扱人에對한態度는國有鐵道의使命을沒却하고官權을濫用하야公吏를私役하고國費를徒消하야모든援助를敢行하야業者를誘惑하고强要하며制壓하야全業者의三分一强을占치못한大家合同의意義에不適한것國家의期待에副치못한것不合理不完全한營利會社를設立케하야此에加入케하고絶對多數業者의陳情訴願을不顧하고亂暴하게도此少數團體를指定運送人으로하야特別한權利利益을壟斷케하야多數業者의營業을困難케하야業界를紛糾混亂에陷케한다이러한無道한事實은斷然히吾人으로服從할수업는바이니最後外지其非違를糾彈하고極端한差別待遇를排除하며速히公明한天地를恢復하고進하야斯業의改善을圖하야써社會民衆의福利에寄與하고저期함

朝鮮運送會社 三次擴張計劃

朝鮮運送會社는營業開始後에業務의擴張에努力하는바今回同社第三次運合擴張計劃에對하야左와如히發表하얏더라

朝鮮運送合同은旣히朝鮮運送株式會社가成立되고其術資에依하야第一次、第二次는이미完成하얏다同會社는朝鮮總督府鐵道局의指定運送取扱人이되고所期의目的에依하야邁進한다그러나同會社는諸般事情上其成立을急速한關係로運合參加店全部를網羅치못한것은遺憾이다參加希望을抱한者로는各種事情으로말미암아參加치못한事實이만타希望者를網羅하야나如此한事實은매우有利한것으로吾人은茲에第三次의運合擴張을計劃하고目下新會社가當局과交涉을거듭한다近者에具體案이發表될터이지마는大磐石上에서新會社의威容과當初樹立한主義主張을實現하기爲하야서는一步도讓치안코徹頭徹尾鐵道當局의眞意한態度를備하야此三次擴張에參加함에는吾人은遺留한者의當然한實務이오權利임으로確信한다

通運同盟總會 十一日에開催

國際通運朝鮮同盟會에서는來十一日午後三時부터花月本店에서第二十回定時總會를開하고左記事項을附議한다더라

一、各支店取引店代理店의營業狀況報告

二、委員의增員及改選

三、將來에對한營業對策

全南北兩道에準據하게될것이라더라

不況對策廉賣市 自廿四日五日間

京城商工組合聯合會에서는九日午後三時부터商業會議所內에서常任幹事會를開하고田村作郎、諸庄太郎、岩木蓮平三氏의申請에依하야百貨廉賣市開催의件에對하야協議한바大體右廉賣市는不況對策으로適當하다고承認되얏다會場은商工獎勵館會期는來六月二十四日부터同二十八日外지의五日間開催하기로內定하얏다더라

世界銀市況을 常態로回復하라면

中國의信用回復이무엇보다急務 米國財界人의見解

(紐育五日發) 銀塊市況은繼續하야險惡한行程을取함에不拘하고米國의生產者는銀市勢를人爲的으로安定식히라는計劃에對하야는目下에그리興味를갓지안흔모양이다某有力者에對하야意見을聞하건대銀은主로他鑛物의副產物이라銀의生產을調節한다는것은必然的으로銅鉛其他鑛物의生產을制限하게되는것과最近墨西哥市에서全墨西哥鑛山業者大會를開하얏는데그席上에서左와如한協定이成立되엇다此는最近數三個月間에全世界의產銀業代表者를網羅한國際會議를開하고最近의銀暴落에依하야釀成된難局의振興策을考究하라는것이다그러나此案에對하야米國은그리興味를가지지안는모양이다元來米國의意見으로서는世界의銀市場을常態로도리킴에는中國의信用을回復하는것이最大急務이라고보는外가아니라더라

全南、忠南 繭元價協定 總督府發表

協定難에陷하얏든共同販賣의本春繭元價는겨우九日午前에至하야總督府에서忠南、全南、二道에對한分을左와如히發表하얏더라

一、忠南道는當分間橫濱絲價八百十二圓에서八百二十七圓外지를三十二掛로決定하고十六圓의騰落이잇슬에마다一掛을增減하나最低를三十掛로함

一、全南道는八百二十圓을三十二掛로定하고三十二圓의騰落이잇는에마다一掛增減最低를三十掛로함

各道第一位인 慶北의工產額 三千六百四萬餘圓

全朝鮮工產額의調查는目下總督府商工課에서各道의報告를蒐合中인데全朝鮮工產額의第一位를占하는慶北道의四年中工產額은三千六百六十四萬五千百十二圓이니十萬圓以上의工產은左와如하다더라

繭製品	五、九二四、二三八
織物	三、五〇一、一五〇
編組物	一一九、七六三
紙類	五八八、八八二
紙製品	一三七、二〇八
染業製品	四三四、五六六
金屬製品	七三一、八九八
木製品	四五〇、八三一
筵席類	二七九、二四八
藁工品	一、一三五、七四六
草履類	一五九、三七八
網類	一五一、六八二
船舶	二九五、〇一五
釀造品	六、二一一、三六六
日本醬油	一四三、一〇〇
麵子	八五七、四三三
穀粉	五九二、六九三
干麵類	二七〇、九九四
菓子類	九五九、九三四
蜂蜜	一一四、七七五
罐詰	一九四、八二一
煙草	一、二〇〇、七三一
皮革製品	一七二、七九四
動物性脂油	一五九、〇一九
植物性脂油	五〇七、六二八
肥料	二七六、七六七
計	七四、四四三

手形交換減少

京城手形交換所의上期二十三週中手形交換高는枚數二萬三千六百三十五枚交換額一千二百四十五萬七千五百三十八圓三十九錢差額百五十八萬八千五百八十五圓二十一錢이니一日一枚平均交換高는前週에比하야百三十三圓十一錢減의五百二十七圓八錢이라더라

平南道의 養蠶增收計劃

平南道에서는總督府의產繭百萬石計劃에基하야養蠶計劃中第一次計劃은昭和二年以後第二次計劃은昭和五年에完了하얏슴으로다시昭和六年부터向後四個年을期間으로하야第三次計劃을樹立하고此等計劃을通하야養蠶戶數는昭和九年에一〇〇、八三九戶即現在養家戶數의六割에達케하고桑田反別은昭和九年에一〇〇、八三九反即養蠶一戶에對하야平均一反步式을設置케하야現在田反別의三分에達케하야昭和十四年第三次計劃의最終年度에產繭은十萬五千九百七十八石即對蠶家一戶一石五升을收繭케할計劃이라더라

日本의對中輸出 去益不振狀態

一月以降出超는半減

(東京電) 五月中의日本의對中國、關東州及香港과의貿易은左表와如히輸出三千百二十二萬七千圓、輸入二千一百五十萬五千圓、輸出入合計五千二百七十三萬二千圓이다差引九百七十二萬二千圓의出超이다此를前年의同期에比하면輸出은千六百七十萬圓을減少하고輸入은僅히二百七十萬九千圓의減小이다一月以降의出超額은二千七百三十九萬八千圓이다昨年의一月以降分과比較하면二千五百七十四萬四千圓의減小이오다시昨年同月에比較하면輸出에서는다만南中四十三百圓의增加가잇슬뿐이오其他는全部減小이다次에輸入으로는滿洲南中이增加하얏고其他는減小하얏다

平壤	二一、九七六	五、三〇七	
元山	七六八一	一、七九〇	
大邱	八、七五一	二、一〇一	
木浦	四、四六〇	二、〇八一	
群山	六、八四六	三、〇八六	
鎭南浦	三、四二三	二、二〇一	
合計	二〇六、四六四	一〇〇、一六三	

各地手形交換 前年보다激減

京城手形交換所調查五月中朝鮮內手形交換高는二十萬六千四百六十四枚一億十三萬六千圓이다前月中에比하야一萬九千百六十六枚一千二十八萬三千餘圓으로各增加하얏나前年同月中에比하면二萬二千枚一千六百九十一萬七千餘圓으로各激減하얏다五月中의交換所別交換高는左와如하다(單位枚千圓)

京城	一〇七、四九五	六、七三三
仁川	一〇、五五五	五、〇一三
釜山	三五、二七七	三、八一九

京織道의 春繭掛目 全南北에準據?

京織道春繭掛目協定은十日午前中에三井物產에道內各關係製絲家들이會合協議한後에午後道當

哈大洋暴落으로 金融界大恐慌 綿絲布商死滅狀態

(哈爾賓發) 哈爾賓大洋票는金百圓에對하야大洋票二百圓以上의暴落을示하야金融界는空前의恐慌을招來하얏다다시綿絲布輸入商은甚大한影響을蒙하야取引의閑散期를越하면死滅할뿐이니이대로推移하면多數의倒產者를出하리라더라

京城局의 振貯受拂狀況

京城郵便局에서五月中에取扱한振替貯金의受拂狀況은受入口數二千五百二十四口金額八百七十九萬五千二百二十三圓이다又拂出口數六千九百三十三口金額七百三十七萬九千七百七十八圓이다此를前年同期에比하면受入口數百七十口金額四百七十四萬千百七十一圓이라는激增狀態이다拂出은口數百四十口金額六十八萬八千二百七十七圓이各減少하야受入과는全然反對現象을示하얏다더라

煙草耕作資金 貸付高百萬圓

前年보다十七萬圓減少

專賣局監督下에잇는全朝鮮의煙草耕作組合은四十一個所組合人員九萬三千六百人에達하는데此等組合員中煙草耕作上必要한肥料代又는農具代等은申請에依하야各組合에서는當年의葉煙草收納賠償金豫定額에準하야殖銀에分資金을借入하고此를融通한다昭和五年度의右資金貸付豫定額은京城專賣支局管內七十二萬五千七百圓人員三萬四千七百三十八人全州支局管內十萬二千四百六十圓人員二萬九百十一人大邱管內十三萬四千圓人員九千四百七十五人平壤管內二萬五百圓人員三千五百人此合計九十九萬二千六百七十圓貸付人員六萬八千四百九十人이다此를各支局別로豫定賠償金에對한比例를見하면京城支局二割全州支局一割六分大邱支局二割八分平壤支局一割三分平均二割이오又前年度貸付額에比하면約十七萬五百圓의減少이다忠州耕作組合에서는七月頃外지에다시葉煙草乾燥資金으로十一萬八千圓을借入할豫定인데結局前年度에比하야五萬二千四百餘圓의減少이다그리고近來葉煙草의品質向上에努力한結果그乾燥室建築資金의貸付希望者가漸增하야本年度에는一萬三千餘圓을貸付할豫定이라더라

京織道 繭賣買制限 道令으로指定

今回京織道에서는繭共同販賣期間中特定地域에限하야郡農會의共同販賣所以外의繭賣買를禁止하기로되어五月二十二日에道令으로其旨를制定하얏는데右道令에基하야六月二日告示로써그禁止期間及區域을指定하얏다더라

慶北道에서 肥料購入入札 英安에落札

慶北道農會에서는七日午後一時부터道廳에서硫安二萬二千叺過燐酸一萬叺의購入을入札하얏다近來의大入札로當業者의緊張을喚起하고開札한結果落札價格은左와如하더라

硫安	各驛渡	三圓二三
過燐酸(多木)	大邱驛渡	一、三八

天日鹽生產高 七萬四千餘斤

專賣局朱安廣梁灣及南市各出張所管內의鹽田에서本月三日外지의採鹽高는朱安廣梁灣管內特等鹽五萬四千斤一等鹽千八百七十八萬八千斤二等八百七十四萬五千斤廣梁灣管內特等百二十萬七千斤一等二百七十萬七千斤二等二千五百八十五萬斤南市出張所一等鹽二百十二萬二千斤二等四百九十七萬一千斤이다此를各鹽田別로區分하면左와如하더라

◇鹽田別

朱安	五、八九三斤
南洞	一〇、四三四
君子	一一、二六〇
廣梁灣	二六、六二五
德洞	八、六一一
貴城	四、五二七
南市	七、〇九三

鍾紡今期配當 二割八分으로決定

(東京電) 鍾紡은六日午前十一時부터重役會를開하고配當二割八分(七分減)案을決定하얏다來七月二十二日午前十時부터日本俱樂部에서株主總會를開하고附議決定할터이라더라

叺聯合會解體코 『繩叺協會』新設

販賣競爭을防止코저

肥料叺의生產은旺盛하야其生產過剩에對한處分難이잇는터이라日本叺의價格은最近朝鮮에서百二十萬枚가移出되얏다그結果로非常한脅威를受하야値下가되얏슬뿐아니라朝鮮內의叺會社와聯合會의競爭的賣出도더욱叺의値下를보게되야서로의不利益이되얏다永久히損을蒙할念慮가잇다當局의疑勵한旨에反함으로總督府의立會下에去六七兩日總督府第三會議室에서殖產會社의代表와聯合會의代表等이數日에亘하야懇談한結果何時外지든지對抗的으로日本賣出을競爭함은朝鮮內의肥料叺價額을下落케하고延하야는生產農民을不安케한다兩社間의態度를變改하야從來의聯合會를解體하고다시殖產其他各會社로써되는朝鮮繩叺協會를設立하기로協定되엿다同時에今後一層日本販路擴張을圖하기로되얏다더라

仁川在米高

仁川穀物協會調查에依한本月七日現在市內五銀行穀物在庫數는前週의減少를告하고無檢查米도一〇九一叺의增加를示하엿는데在庫品을細別하면左記와如하더라

▲玄米四斗入一一三九、七七六叺▲正租叺五斗入一、二一叺 七〇、七三七叺▲大豆四斗入一八、五三九叺▲小豆六〇叺▲小麥一九九叺▲粟七斗入一、〇七叺▲一八袋▲胡麻七四袋▲黍五一四袋▲蕎麥六三八袋▲綠豆三五〇叺七斗入一、四七〇袋▲糯米(臺灣)二二袋▲外國米七斗入三二二〇袋(小米)一三〇袋(仁川)

株式 頭重低迷

市勢와商況(九日)

京城	今日後引	前日後引	比較
京取	—	—	—
大新	—	—	—
鐘新	—	—	—
日產	—	—	—
東新	九〇、五		九低

大阪	今日後引	前日後引	比較
	四三、二		五低
	二六、五		九低
	一七、四		一〇低
	九〇、七		六低

前場保勢 (現物가와前好勢休)

氣先今朝에도大盤不變으로寄附되어當地는大新四十三圓七十錢에寄進쉬始하야東新은九十一圓八十錢에再昨後引보다四十錢高로寄付한後阪地의膠着的保合으로同調의步가잇다가四十錢에大引되고大新은引不成京取는十六圓八十錢大引一本이엇는데前場中賣買는京取十枚로鐘紡寶新田實大新五十枚로實方立山三十白株七十白井三十正時三十鐘紡百四十松山百新田四十田道百二十立山八十白葉七十寶方白井二百六十正時二百二十鐘紡百十京取六十이더라

前場諸株步調

▲京取 二六八〇一 ▲大新 四三〇一 ▲東新 九八〇─八〇─四〇

後場小弛 (前場保勢의뒤를니)

阪寄가依然不變임에當地도東新九十一圓四十錢에前引同價로寄附된後阪地의低移로一圓丁의步가잇다가九十圓五十錢大引京取는十六圓八十錢步一本이오其他株는賣買不無하더라

後場諸株步調

▲京取 二六八〇一 ▲東新 九一三〇─一〇〇─九〇五〇一

新田洪般退陣 仕手變動無常

東新의買方主力이든新田側은完全히退陣하고百枚假渡實越하엿스며洪般은一時實越하엿나가再昨前場에處分하고現在廻玉이無하며松山도漸次退陣하는形勢인데正崎側이再昨後場부터腰入買進하는形勢로今朝에도二百餘枚를買하야其買建이四百餘枚에達하야市場의注目을끌게하고買方持하야此를除하면賣玉은不過二百餘枚로客側의建玉인모양이오次에는白樂이近六百枚를賣建하야繼續賣進하는形勢로實際上賣方鐘頭인데取組는漸增傾向인즉今後東新株의展開는頗히興味津津할모양이다京取의買方主力인南相은日來觀望不動하고他에도그리腰入的積極行動에出하는者로何等積極的材料가出키前에는그리興味잇는사홈이期待되지못하는바이다

東新本日步

去五日一次本日步에復하엿다가다시朝日步繼續이든東新株는今朝代引沉百四十枚를示하고本日步五十四錢(一日分)이며京取株代引沉은八百九十枚로前日보다百八十枚減이더라

株界一六一感

◇鐘紡中心으로崩落한株式은昨今에鐘紡을先驅로上伸하는形勢

◇元來同株는너무지나쳐떠러젓슨즉어느程度의反撥을示함은當然

◇同株의今期配當이二割八分으로決定되엇슨즉東新六分四厘大新三分에比하면利廻의差

◇銀塊綿絲生絲等의暴落을보고賢過한感이不無한中配當이比較的高率임을보아一次躍騰을可期

◇東新은鐘紡株가떠러질에는追隨치아니햇스나反撥할에는가리갈모양

株式 京城短期 (九日)

[illegible]

大阪短期步調

[illegible]

大阪短期賣買高

[illegible]

京取主要株取組

[illegible]

東京短期

[illegible]

代引算定日步

[illegible]

東京現株前場

[illegible]

大阪長期

[illegible]

大阪綿糸 / 大阪綿花 / 橫濱生糸 / 大阪砂糖 / 海外砂糖

[illegible]

滿洲各地商況

安東取引所株 / 滿洲引取所株 / 鞍平鐵騰勢

[illegible]

期米 結局反動

	今日止價	前日止價	比較
仁川	二六五	二六三	二高
大阪	二七〇四	二七〇九	二高
東京	二六〇	二六六	二高
兵庫	二六九	二七四	二高

前場續强 (再昨後場阪地二十錢高)

七圓十九錢止와共히二十六圓十三錢에場을止한當市場은一休今朝에入하야阪地初付二十七圓二十七錢인六丁高를據하고二十六圓二十一錢인八丁高로場을始한後阪地三節二十錢에外지二十四錢으로二十二錢外지小弛가잇슨後〇六錢外지瓦落하엿다가阪止三十五錢의最高로止場한後二十錢의二番同事로場을止하엿다

後場一息 (阪地가前場强調의)

뒤를니어다시四錢高인二十七圓三十九錢에寄附되엿스나當地는人氣歡編하야反히二錢低의二十六圓十八錢에場을始하야阪地의伸力이遲鈍함을보고十二錢外지잇다가結局十五錢에場을止하얏다

風雲性을 含한八限波瀾

現八限은二十六圓〇九錢인中限과의同鞘로잇會하야今後天候의樂觀과植付順調等弱材를擬縱한實物이現出하야先限은中限보다一時四十餘丁의逆下鞘를示하더니昨今에入하야는正米의實勢가强을窺한先限의買物이繼出하야反히上鞘로轉換되는觀이잇다實로八限은七限보다도又一層風雲性을含有한限月이만치波瀾이多

價를示하엿다然而大盤의反撥이엇슨正米의그實勢가依然堅實키容易히低落을不許하는모양인바實로日本에잇서서도受米의實行이良好한一方으로產米의高價를維持하거니와더욱이朝鮮에잇서서는二年繼續의凶作後인만치又一層堅實味를添加할뿐아니라渡米의準備가實鮮한狀態임으로經濟의大局을떠나米만의單獨高를維持하는것도또한奇怪한일이아닐뜻하다고某硬派는主張한다果何如?

米界一餘話

◇當面의取組는또上長下短으로突變하엿다地場側이又復買發成?

◇지⑦等店을通한買物은茉緒米側의注入인모양이니此仕手로보아繼續强硬할것을可期

◇阪地吉村一派의生絲에먹은돈이米界에散布되는모양인가小河、潮先雨派가暗中의敵인듯

◇硬派를敵하는것보다正米의實勢를等閑視할수업는걸日本及朝鮮의實米가모다堅實한모양

◇더구나朝鮮米에限하야는八限의渡米를蒐集키難한現象이니軟派도注意할時期

◇果然米의實情으로보면設令本年이豐作이라할지라도新米의出廻期外지는何等의影響이업스리라고可謂畵中의餠이될모양

할것을預期할수잇스며又는端境期에受渡되는關係上正米의實勢를無視할수도업는次第인바果然受渡期에入하야昨今九限과如한不意의暴騰을告하게되지안흘는지軟派로서注意를要할바이며此의反映으로는本年豐作을預期하는今日에買方針을固執하는것도愚計가아닌가하는商議도잇다八限의前途果何如?

正米實勢는 不可無視乎

日本及朝鮮을通하야稻付樂觀이잇슴에도不拘하고又는財界의去益不況임에도또한不關하고爾米軟態에傾하든相場이俄然暴騰을告하야阪地는二十七圓二十錢緊의高로當地는二十六圓二十錢緊의高

仁川期米 (九日)

[illegible]

大阪期米

[illegible]

東京期米

[illegible]

各地期米

[illegible]

仁取各限俵合

[illegible]

大阪市中在米

[illegible]

京城手形交換 (九日)

枚數	三·四六七〇枚
金額	二·〇八五·七四八·七七

朝鮮銀行券 (九日)

[illegible]

日本銀行券 (九日)

[illegible]

日本金利 (九日)

[illegible]

對外爲替 (九日)

[illegible]

海外經濟 (九日)

[illegible]

고무原料市勢

[illegible]

延取 (九日)

群山 / 大邱 / 釜山

[illegible]

京城正米

[illegible]

仁川正米

[illegible]

仁川大豆

[illegible]

群山廻着米

[illegible]

京城綿糸布時勢

[illegible]

正米 繼續硬勢

◇仁川保合=本朝는產地로부터入荷稀少하고移出側의小口買와定期의强硬에人氣는强含이나賣買稀少로時勢는保合을示하야丸キ石拔三等二十五圓三十錢四等二十四圓九十錢唱으로移出은一等白米二十八圓十錢으로千二百叺의去來가잇섯다

◇群山小高=本朝는產地로부터廻着이업고手持側의賣物少有함으로日本의買注間間有함과定期의小强을入하야人氣强하고時勢는前日보다小堅拔三等二十五圓五十五錢假唱이엇다

◇大邱不變=今朝의入荷는九百六十六叺에不過하나在庫豐富로買觀望하고定期의小强을入하야도市況不振하야氣配保合時勢는三等穀良二十五圓丁神力二十四圓五十錢으로不變唱이엇다

◇釜山强硬=休日을지난今朝는廻着六千叺에達하엿스나期延의强調를移하야移出側小口와必需側의買進과目先側의大量買物로人氣强하야時勢는三等十錢高의二十四圓八十錢四等三十錢高의二十四圓五十錢唱으로賣行은五千四百六十餘叺의大量賣買가잇섯는데賣方은三木、橋本、那須、買方龜田、井谷、石川等이더라

◇木浦强含=依然產地로부터出廻五百叺의僅少에나賣物無하고市中은在庫豐富한데買物僅少하며賣手觀望으로賣買不成이오時勢는定期의强調로强含角々石拔三等二十五圓四十錢四等二十四圓六十錢이엇다

京仁信託業者 打合會開催

京仁信託同業者會를九日午前十時부터府內長谷川町朝鮮土地經營株式會社樓上에서開催하고信託業務에關하야打合할터이라더라

仁川 期米 福

海潮音 【87】

金基鎭 作 安夕影 畫

패뷔자 (三)

인호는 ✕ 날마다 ✕ 아츰만먹으면 온종일 명태잡이할 망선(網船)을짓고잇는 일터에나아가서 하는일업시 우두먼히안저서 구경만하는것으로 해를지웟다 바다에서는벌서 은어(銀魚)철이지나고 명태가나기시작하야서 밤에바다에 나아갓다가 아츰에항구로몰어오는 낙시ㅅ배들중에는 조금식 잡어가지고 들어오는것도잇섯다 그런까닭으로 정어리공장을하다가 손해는낫지만 그래도빗을질머진 배ㅅ사람들눈들리어들수업는 형편에잇는 사람들은 제각기 망선이며 홀치개ㅅ배가튼것을 무미기시작하얏다 그리하야 솔은언덕에는 이편과저편에 덩그라케새로지어가지고새카만 펭키칠의냄새도향기롭게 칠해노흔 커드란망선배의모양을 발견할수 잇섯다 그리고 그중에는 모든부속품까지 쓸비가되어서 압뒤에그를달고 배ㅅ머리에는 이상스러운 장식을하고서 고사떡과 술을노코 케사를 지내며금년겨울에명태를 만히잡게하야달라는진심에서 울어나는축원을들인다음에 자긔를이자은배를 처음으로 운전하야보기위한진수식(進水式)을거행하고잇는배도잇섯다 이럴쌔이면 수십명이언덕에 올너안진 집채만한배를 물속에집어넛느라고 소리를하야가며 떠들석하는것이엇다

이와가튼모양을 온종일 바라보고잇는것으로 세월을보내는인호는 조금도 실증이나지안햇다 그는쌔쌔로

『일들은 모다 잘한다……』

커러니와 모다 먹고 사는게지……』

하고 새삼스럽게 탄식하는것도잇섯다 그리고또 어떤쌔는 자긔는웨 살지못하게되엿슬가? 이런생각까지하기도하다가

『나는 운수가낫분 까닭이다……』

하고 새삼스럽게탄식하는것도 례사이엇다

그는 전에 술친구 노릇친구로알고지내든사람들이 술과노름을 돈지는안흘것갓햇다 그래도집삼을 가지고 살림을꾸리어가고잇는모양과 지금와서오두가두못하게된자긔의모양과를비교할쌔마다 조곰식조곰식실진한상태에서 자긔의원정신을회복하기시작하얏다 불상하게된사람 미친사람 새삼스런동정과 경원의감정 오로지다십히 항구안의사람들로부터하는 대우를밧든 그에게는이와동시에 차차반사람식 두사람식 말벗이생기엇다

『이사람 무스거 정신세친하가! 그외친노무 각씨를일허버렷다고 그러는가? 예이못쓰겟다!』

『야ー인호씨 오래만이오 그동안이야기들들으니 원이떡하오잉 그러나어쩨겟소 이제부러마음을잡으라니 그리고부지런히일하라니……』

『야 이어리벅이야 생각두마라 죽은각씨생각하면 영속에가리들어가서 들어눕겟나 저오랍과살든것이 죽기를할햇지 살어엇섯스면 다시더리고살번햇나!』

그들은 이런말을 그에게하로의말도 던지는것이엇다 인호는 그럴쌔마다 쓸쓸히 웃슬뿐이엇다

『그런데 인호! 작년겨울에진가봄에 죽엇다는소문이 잇서서 우리들은 모다 네가죽은줄로만알엇는데 어쩨케되어서그런소문이 생기엇든가? 정말죽기는 죽을번햇나?』

어느날은 역시 언덕에나와서 명태배를짓고잇는 사람들이 분주하게일하는것을 혼자서 심심한듯이 구경하고잇슬쌔 권부터 그와 아는월군선사람이 땅배를 짤어불코 그의압흘혼갓가히와서 석냥불을빌어쓰고나서 이가리 물엇다

『야ー그런일이잇섯소 정말 죽을번햇소다』

인호는 올리어주는 석냥을 그사람으로부터바더가지고 죽기주머니에너흐면서대답하얏다

『어쩨다 카구햇소?』

그사람은 들어가지아니하고 인호의겨ㅌ으로 안즈면서 돗고 싶흔듯이 그에게어야기를 청한다